

INSTITUTO NACIONAL DE AGUAS POTABLES Y ALCANTARILLADOS
(INAPA)

DIRECCIÓN DE INGENIERÍA

DEPARTAMENTO DE DISEÑO DE SISTEMAS DE ACUEDUCTOS

AMPLIACION ACUEDUCTO HIGUEY, EXTENSION A VILLA HORTENSIA Y
ANAMUYA, EQUIPAMIENTO Y ELECTRIFICACION

PROVINCIA: LA ALTAGRACIA

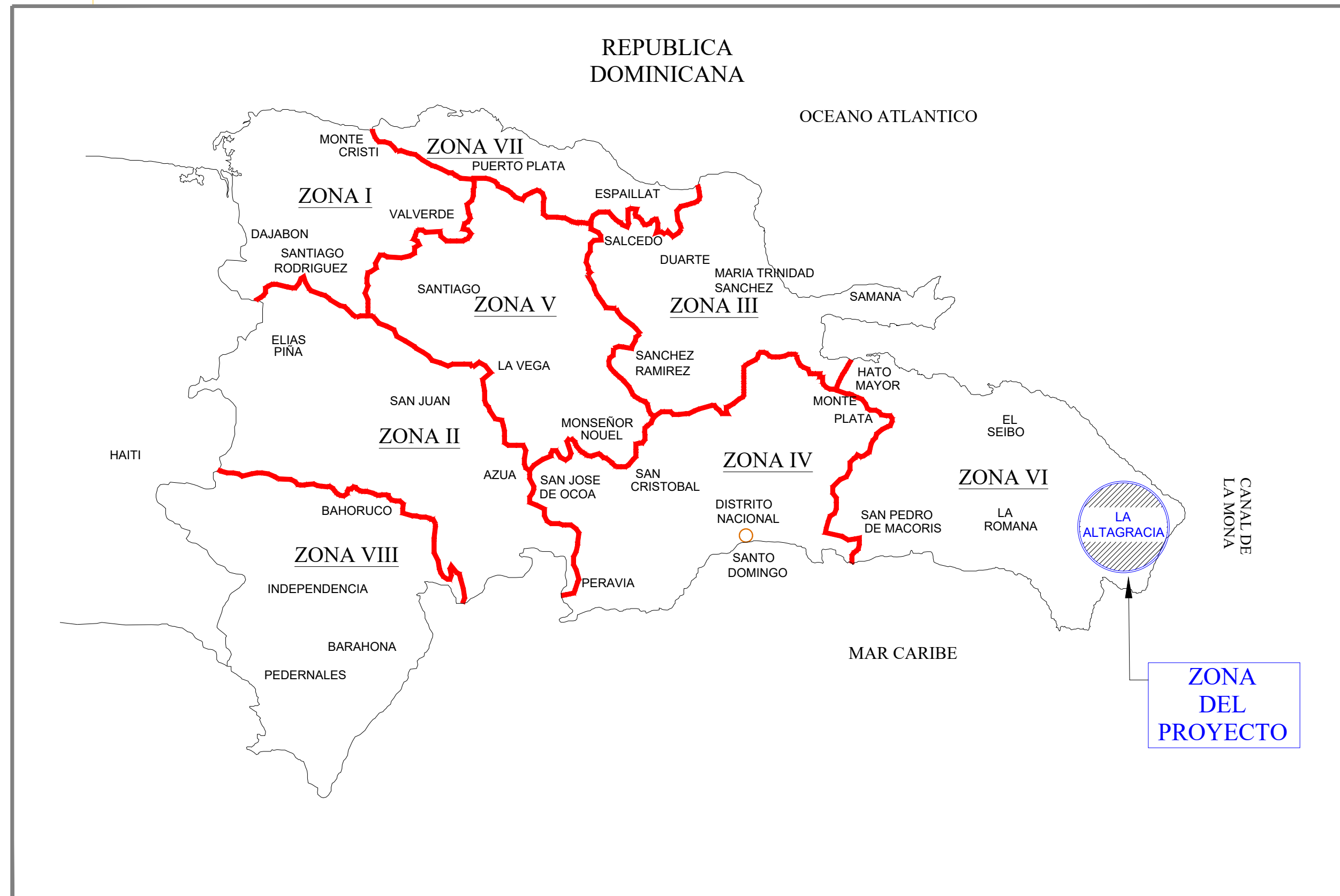

MAPA DE LOCALIZACIÓN DEL PROYECTO



COORDENADAS UTM
ANAMUYA
2060629.45 N - 531849.268 E

| ÍNDICE DE PLANOS | |
|---------------------------------------|-----------|
| DESCRIPCIÓN | PLANO No. |
| PRESENTACION | 0 |
| UBICACION LOCALIZACION E NDICE | 1 |
| CONJUNTO ELÉCTRICO ESTACIÓN DE BOMBEO | 2 |
| INSTALACIÓN DE EQUIPOS DE BOMBEO | 3 |
| MEDIA TENSIÓN ESTACIÓN DE BOMBEO | 4 |
| CONJUNTO ELÉCTRICO POZOS | 5 |
| INSTALACIÓN EQUIPOS DE BOMBEO POZOS | 6 |
| NICHO DE PANEL | 7 |
| MEDIA TENSIÓN POZOS | 8 |

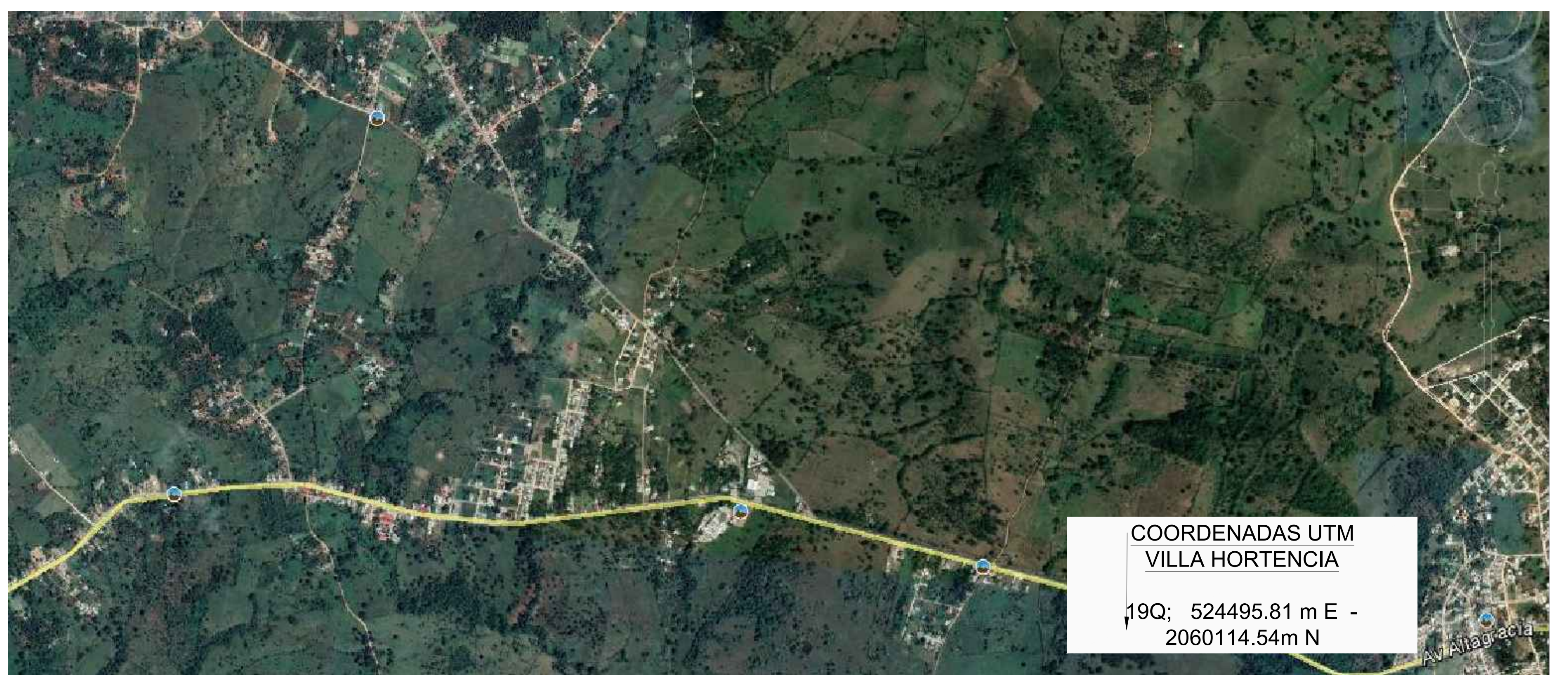

COORDENADAS UTM
VILLA HORTENCIA
19Q; 524495.81 m E -
2060114.54m N

| REVISIÓN | FECHA REVISIÓN | OBJETO REVISIÓN |
|----------|----------------|-----------------|
| 0 | Dic. 2019 | |

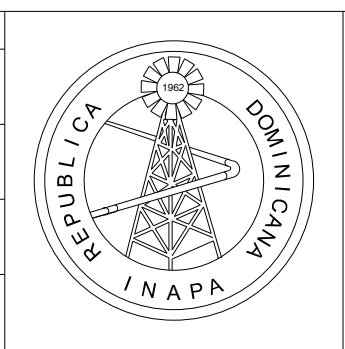

INSTITUTO NACIONAL DE AGUAS POTABLES
Y ALCANTARILLADOS
INAPA
DIRECCIÓN DE INGENIERÍA

| | |
|--|---|
| DISEÑO: Ing. Francisco A. Fabian | DIBUJO: División Dibujo |
| REVISIÓN: Ing. Rubén Montero | REVISIÓN: Shirley Marciano |
| VISTO: Ing. Luis A. Sánchez Encargado Dep. Dis. Sist. Acueductos | VISTO: Ing. Pedro De Jesús Rodríguez Encargado Dep. Técnico |
| APROBADO: ING. LEONARDO PÉREZ DIRECTOR DE INGENIERÍA | |

| | |
|--|--|
| INDICE, LOCALIZACIÓN Y UBICACIÓN | |
| NOMBRE DEL ARCHIVO: 00-0-1 Pres-Loc Y Ubic-Indice.dwg | |
| RUTA DEL ARCHIVO: \\aps-fs-05\docs_compartidos\Departamento Técnico\Manual De Jesús Vargas Vásquez\00-2020\Elect Anamuya | |

| | | | |
|--|-------------------|-------------|----------------|
| AMPLIACIÓN ACUEDUCTO HIGÜEY EXTENSIÓN VILLA HORTENCIA Y ANAMUYA EQUIPAMIENTO Y ELECTRIFICACIÓN PROVINCIA: LA ALTAGRACIA | | | |
| CÓDIGO INAPA-AC | DIVISIÓN LA-LU | ESCALA - | Nº. PLANO 1 |

ESTACION DE BOMBEO

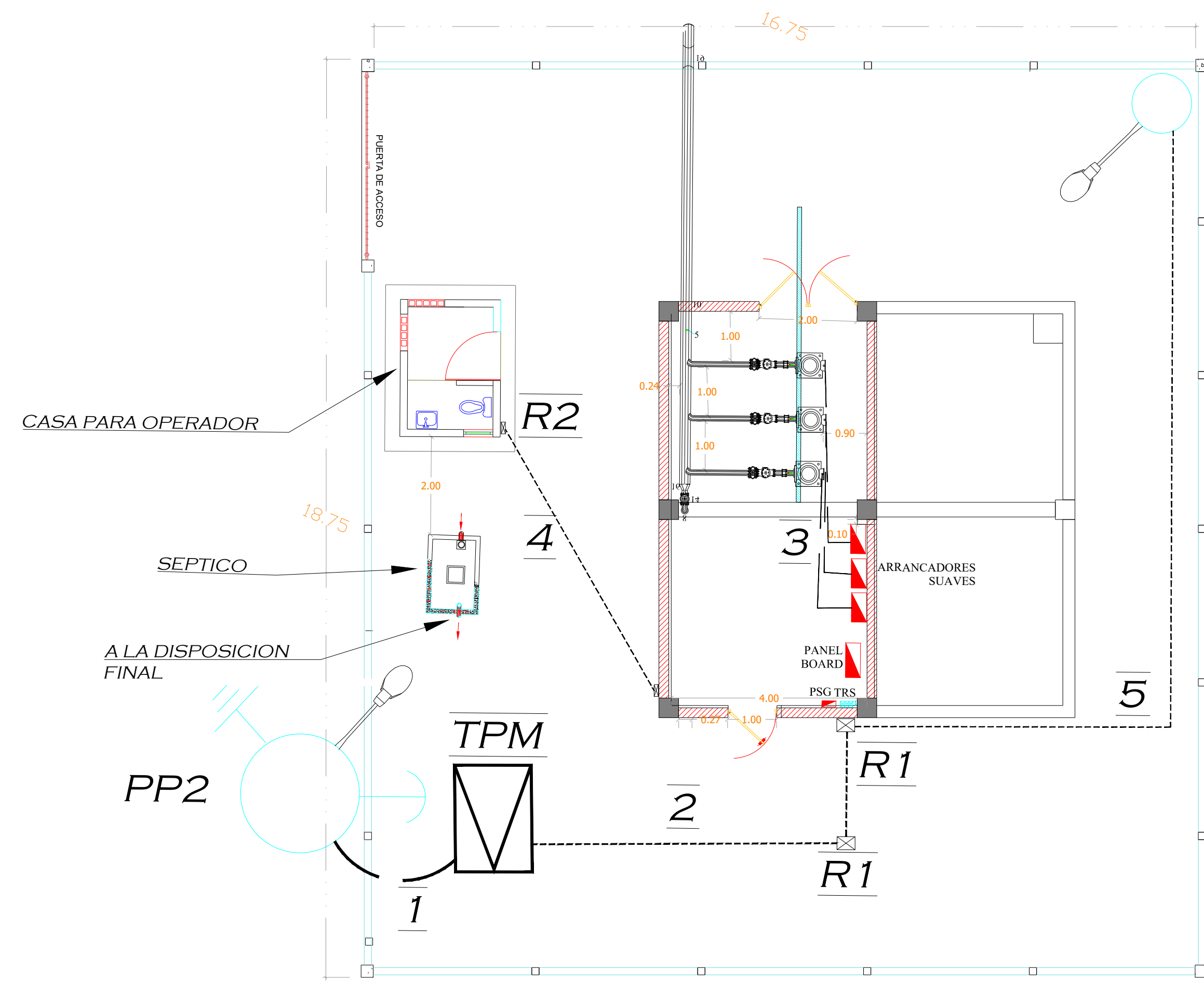

ZANJA PARA ALIMENTADOR ELECTRICO Z-2

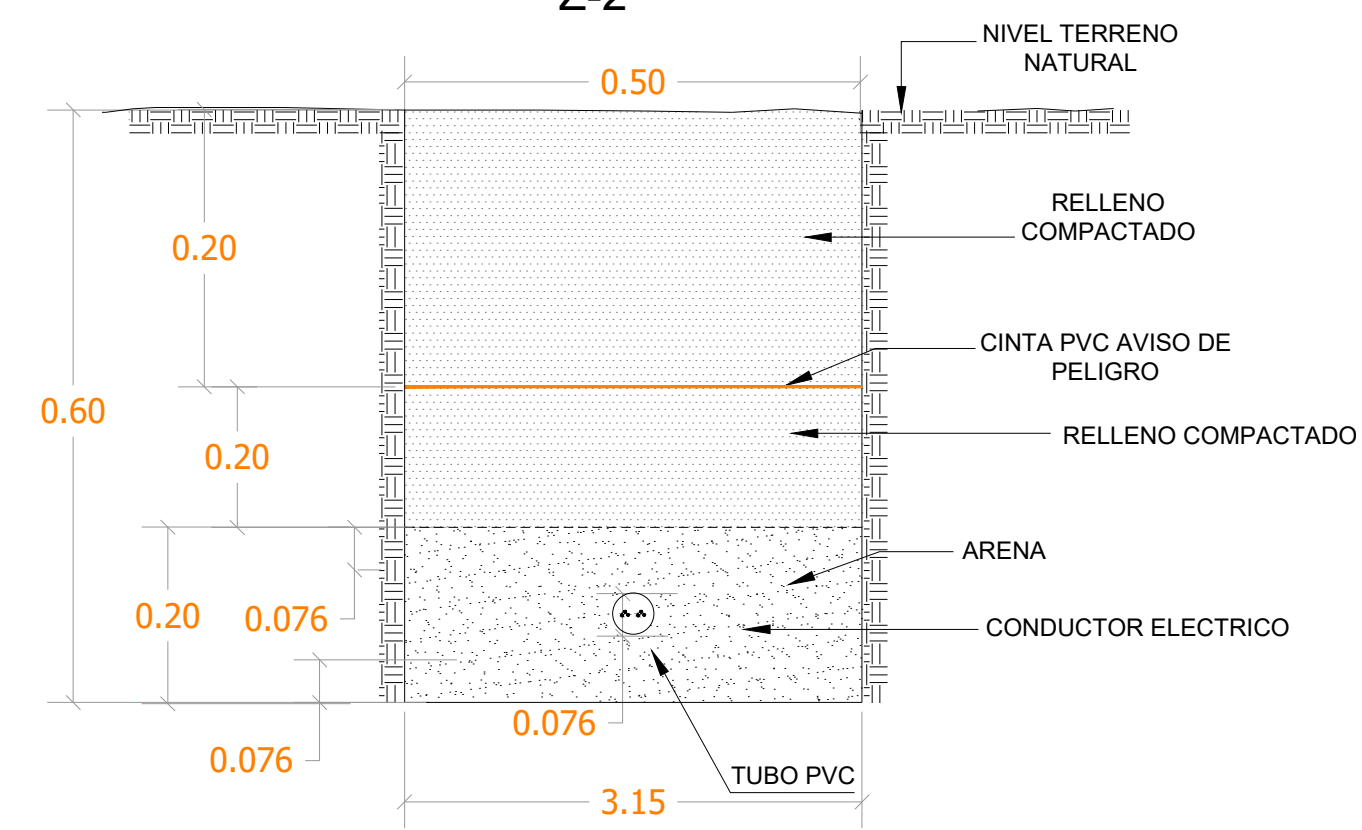

REGISTRO SISTEMA ELECTRICO R-1

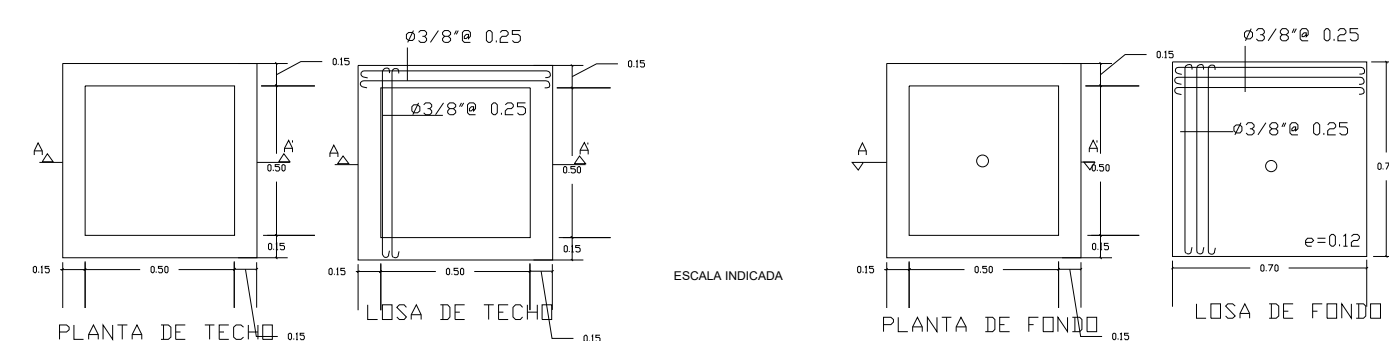
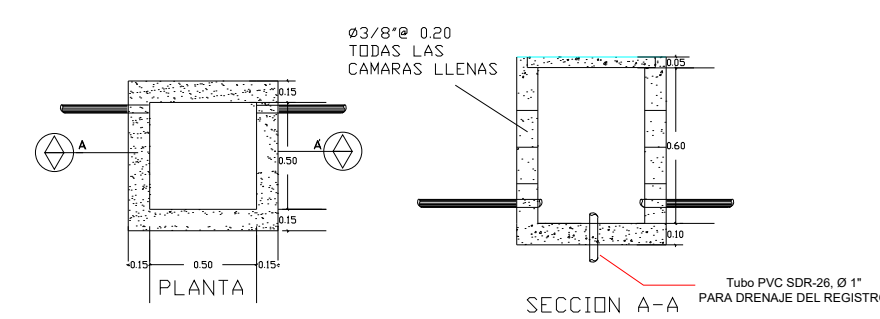

ZANJA PARA ALIMENTADOR PRIMARIO ELECTRICO Z-1

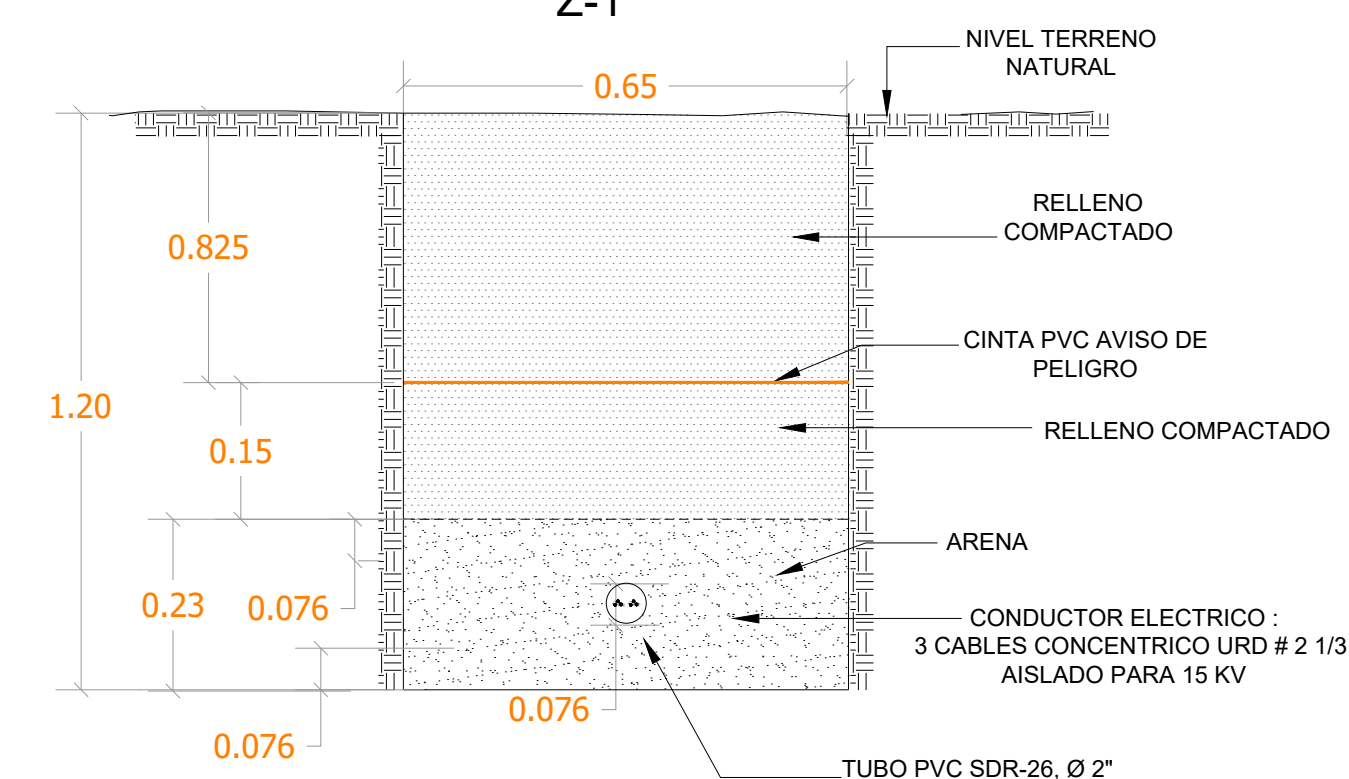

LEYENDA:

TPM - TRANSFORMADOR PAD MOUNTED 3Ø DE 150KVA, 12,470-7,200/240-480 V, SUMERGIDO EN ACEITE

R1 - REGISTRO DE HORMIGON (SEGUN DISEÑO)

R2 - REGISTRO METALICO

1 - ALIMENTADOR COMPUESTO POR:
3 URD # 2
TUBERIA PVC Ø 3", ZANJA Z-2

2 - ALIMENTADOR COMPUESTO POR:
2 THW # 4/0 (F)
1 THW # 2/0 (N)
1 # 2 A 7 HILO TRENADO (T)
2 TUBERIA PVC Y IMC Ø 3" (I EN USO Y OTRO ESPER)

3 - ALIMENTADOR COMPUESTO POR:
2 THW # 4 (F)
1 THW # 6 (N)
TUBERIA PVC Y EMT SEGUN DETALLE "A"

4 - ALIMENTADOR COMPUESTO POR:
2 THW # 8 (F)
1 THW # 10 (N)
TUBERIA PVC Ø 1"

5 - ALIMENTADOR COMPUESTO POR:
VINIL 10/2

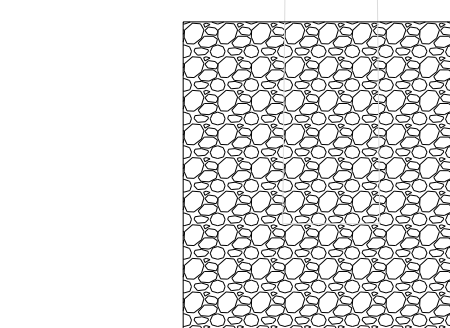
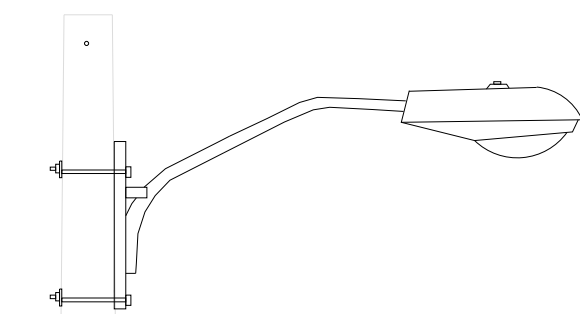
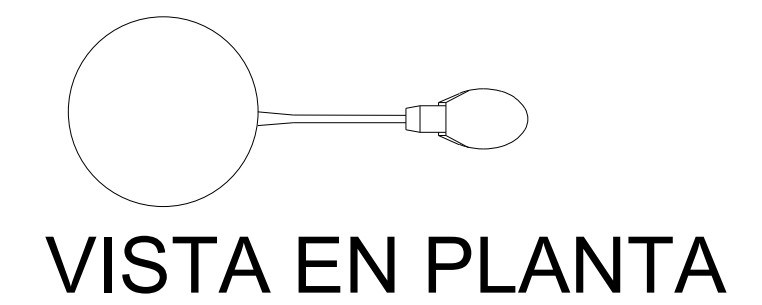

INSTALACION DE LUMINARIA CON BRAZO DE 6', EN POSTE DE HORMIGON, CLASE III DE 25 PIES, ESTRUCTURA AP-101

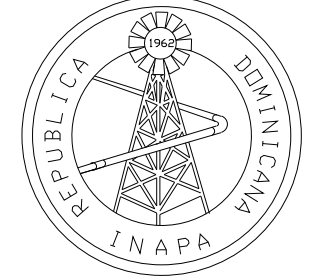
| REVISION | FECHA REVISION | OBJETO REVISION | INSTITUTO NACIONAL DE AGUAS POTABLES Y ALCANTARILLADOS INAPA DIRECCIÓN DE INGENIERÍA | | DISEÑO: Ing. Audes García | DIBUJO: Ing. Francys Dipré | CONJUNTO ELÉCTRICO ESTACIÓN DE BOMBEO | AMPLIACIÓN ACUEDUCTO HIGÜEY EXTENSIÓN VILLA HORTENCIA Y ANAMUYA EQUIPAMIENTO Y ELECTRIFICACION PROVINCIA: LA ALTAGRACIA | | | | |
|--|----------------|-----------------|--|--|---|--------------------------------|--|---|---|-------------------|-------------|----------------|
| 0 | Dic. 2019 | |  | | REVISION: Ing. Audes García | REVISION: Ing. Audes García | | NOMBRE DEL ARCHIVO: Anamuya Equip Bomb.dwg | CÓDIGO INAPA-AC | DIVISIÓN LA-EL | ESCALA - | No. PLANO 2 |
| APROBADO: ING. LEONARDO PÉREZ DIRECTOR DE INGENIERÍA | | | | | VISTO: Ing. Luis A. Sánchez Encargado Dep. Dis. Sist. Acueductos | | VISTO: Ing. Pedro De Jesús Rodríguez Encargado Dep. Técnico | | RUTA DEL ARCHIVO: \\aps-fs-05\docs_compartidos\Departamento Técnico\Manual De Jesús Vargas Vázquez\00-2102\Nuevo INAPA-AC | | | |

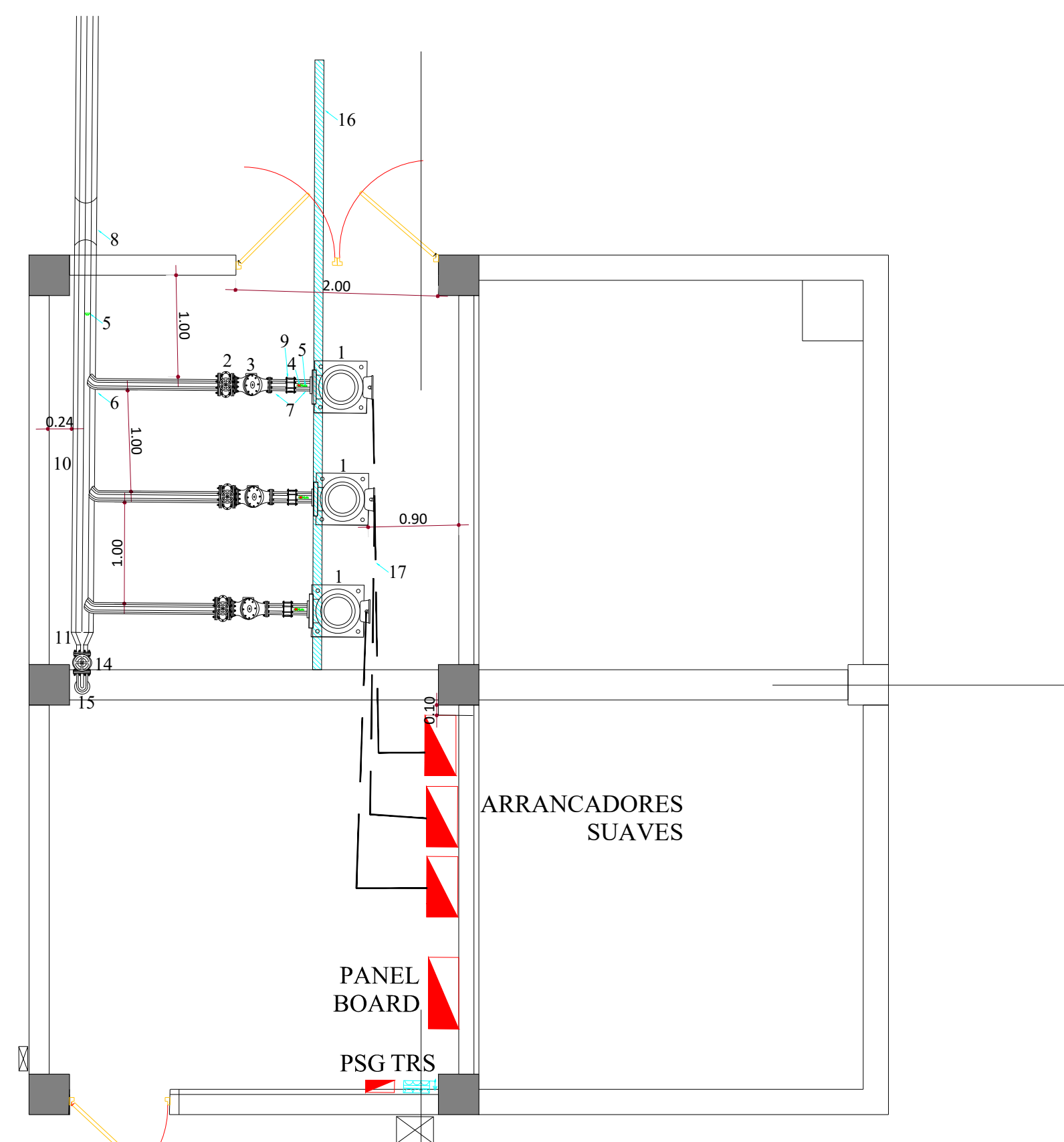

PLANTA

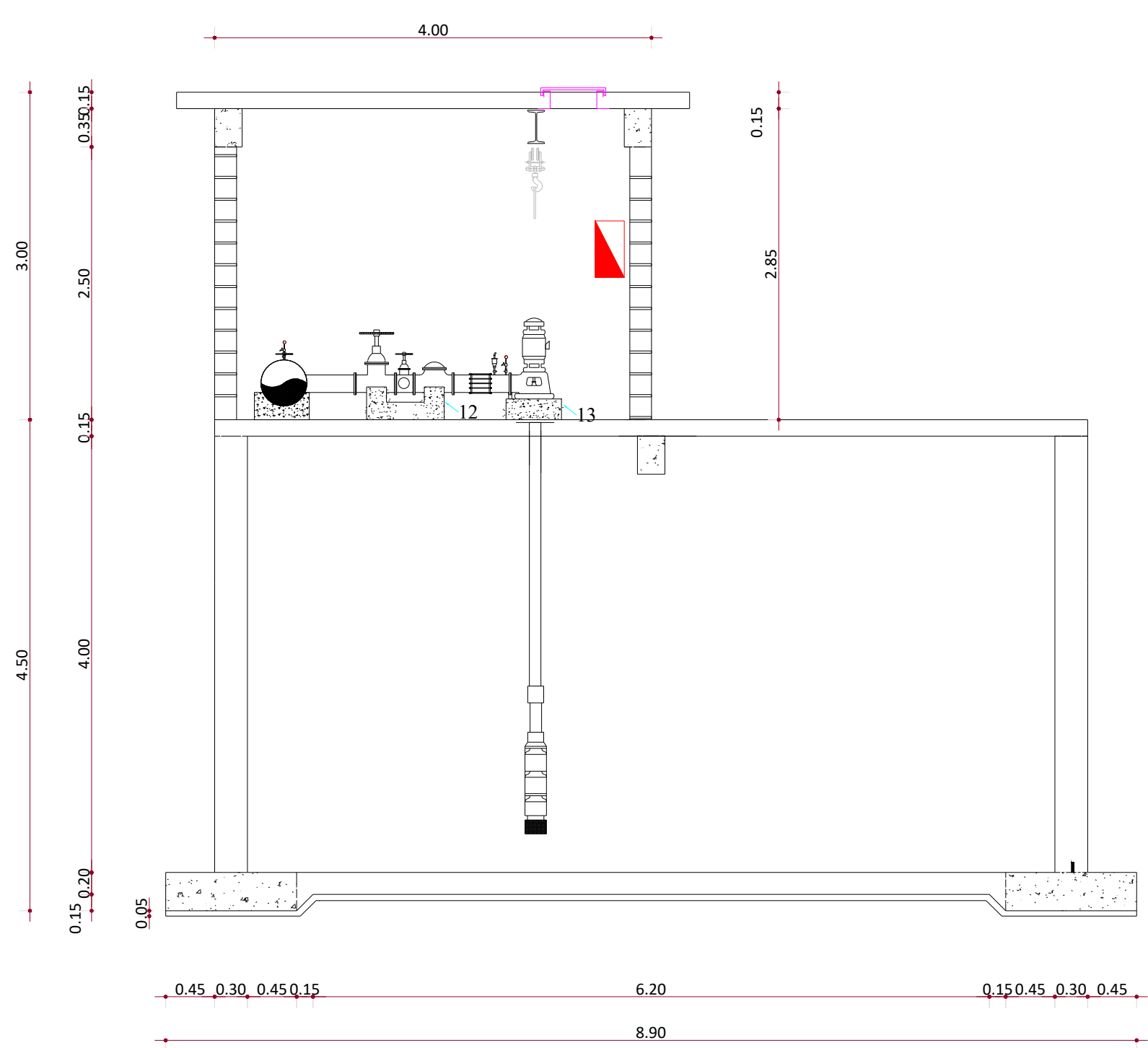

SECCION A-A'

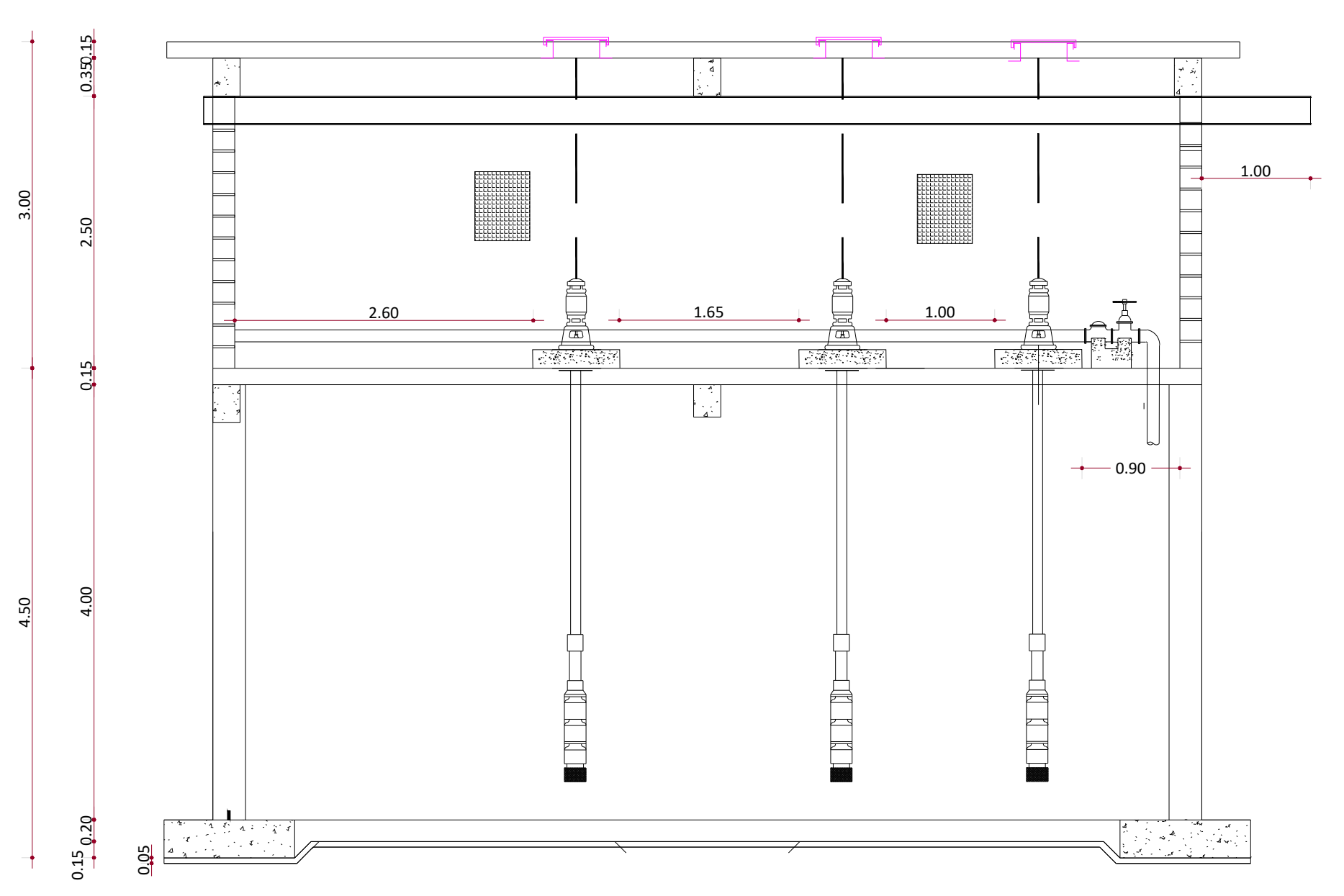

SECCION B-B'

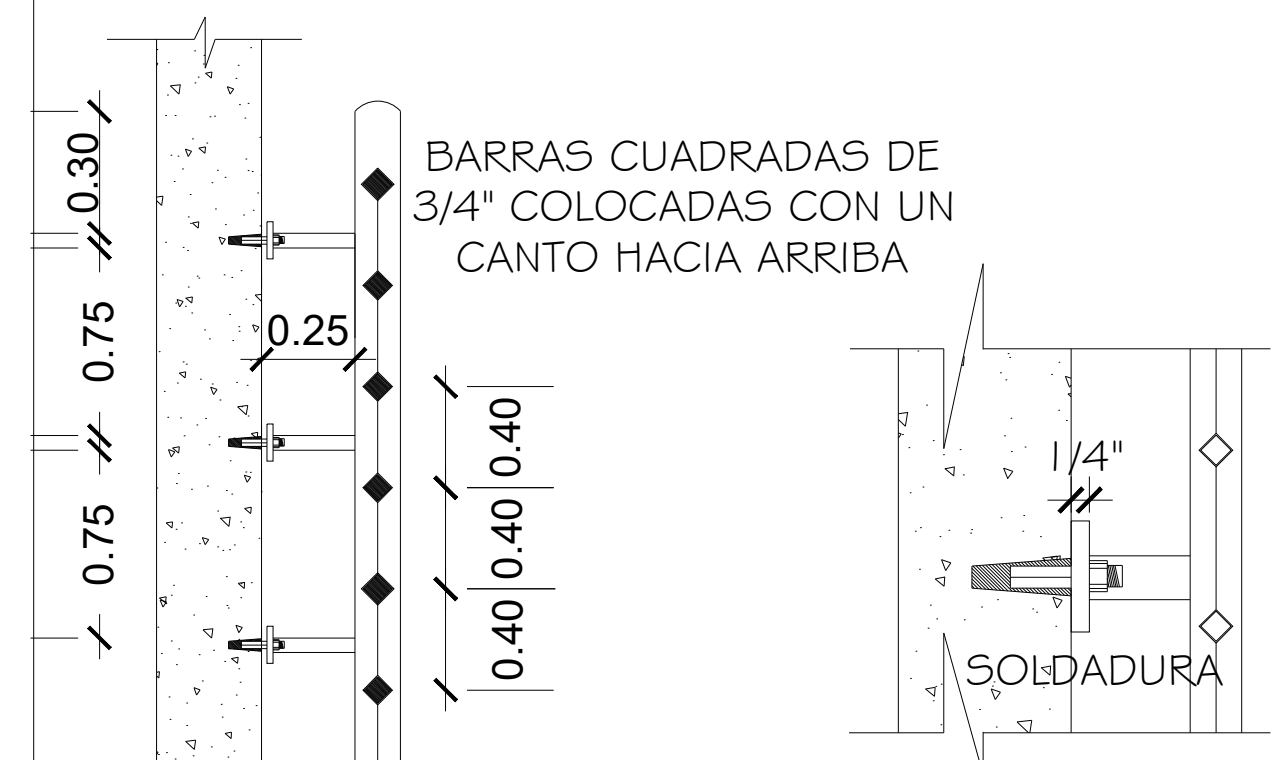

DETALLE ESCALERA INTERIOR

- LEYENDA MECANICA**
- 1.- ELECTROBOMBA TURBINA CON MOTOR VERTICAL DE 40HP
 - 2.- VALVULA DE COMPUERTA DE Ø4", PLATILADA, 200 PSI
 - 3.- VALVULA CHECK HORIZONTAL Ø4", PLATILLADO, 200 PSI
 - 4.- VALVULA DE AIRE DE Ø1 1/2"
 - 5.- INSTALACION MANOMETRICA (MANOMETRO SUMERGIDO EN CLISERINA)
 - 6.- TEE DE Ø8" X Ø4" ACERO
 - 7.- NIPLE DE Ø4" X 12" ACERO, PLATILLADO EN UN EXTREMO
 - 8.- CODO DE Ø8" X 90° EN ZETA (3m DE Ø8" PARA INTERCONECTAR A LINEA DE IMPULSION)
 - 9.- JUNTA DRESSER DE Ø4"
 - 10.- MANIFORD Ø8" ACERO
 - 11.- REDUCCION DE Ø8" A Ø3"
 - 12.- ANCLAJE PARA VALVULA Y CHECK
 - 13.- BASE PARA EQUIPO DE BOMBEO
 - 14.- VALVULA DE COMPUERTA DE Ø3", PLATILADA, 200 PSI
 - 15.- CODO DE Ø3" X 90°
 - 16.- RIEL
 - 17.- CONDUCTOR ELECTRICO

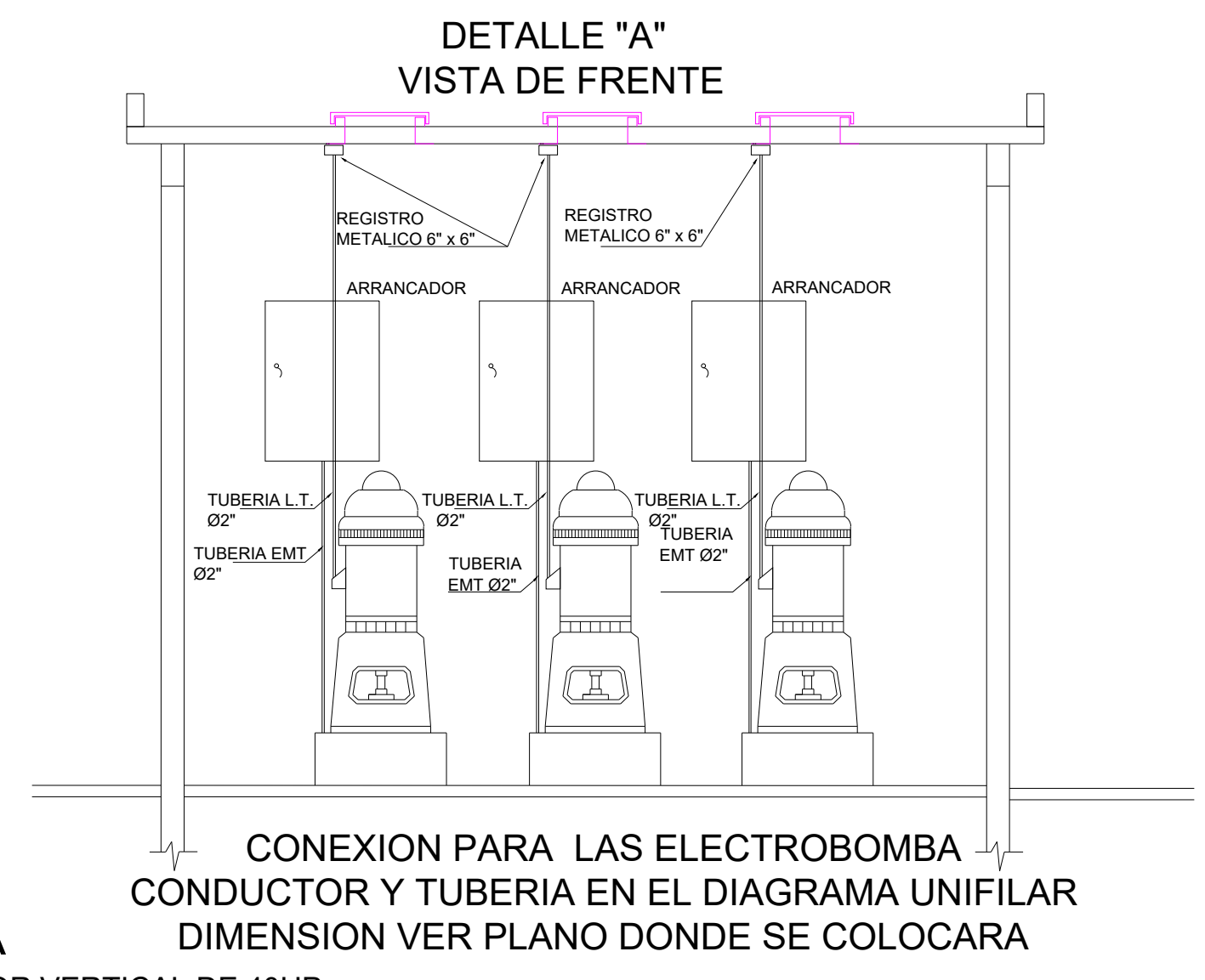

CONEXION PARA LAS ELECTROBOMBA CONDUCTOR Y TUBERIA EN EL DIAGRAMA UNIFILAR DIMENSION VER PLANO DONDE SE COLOCARA

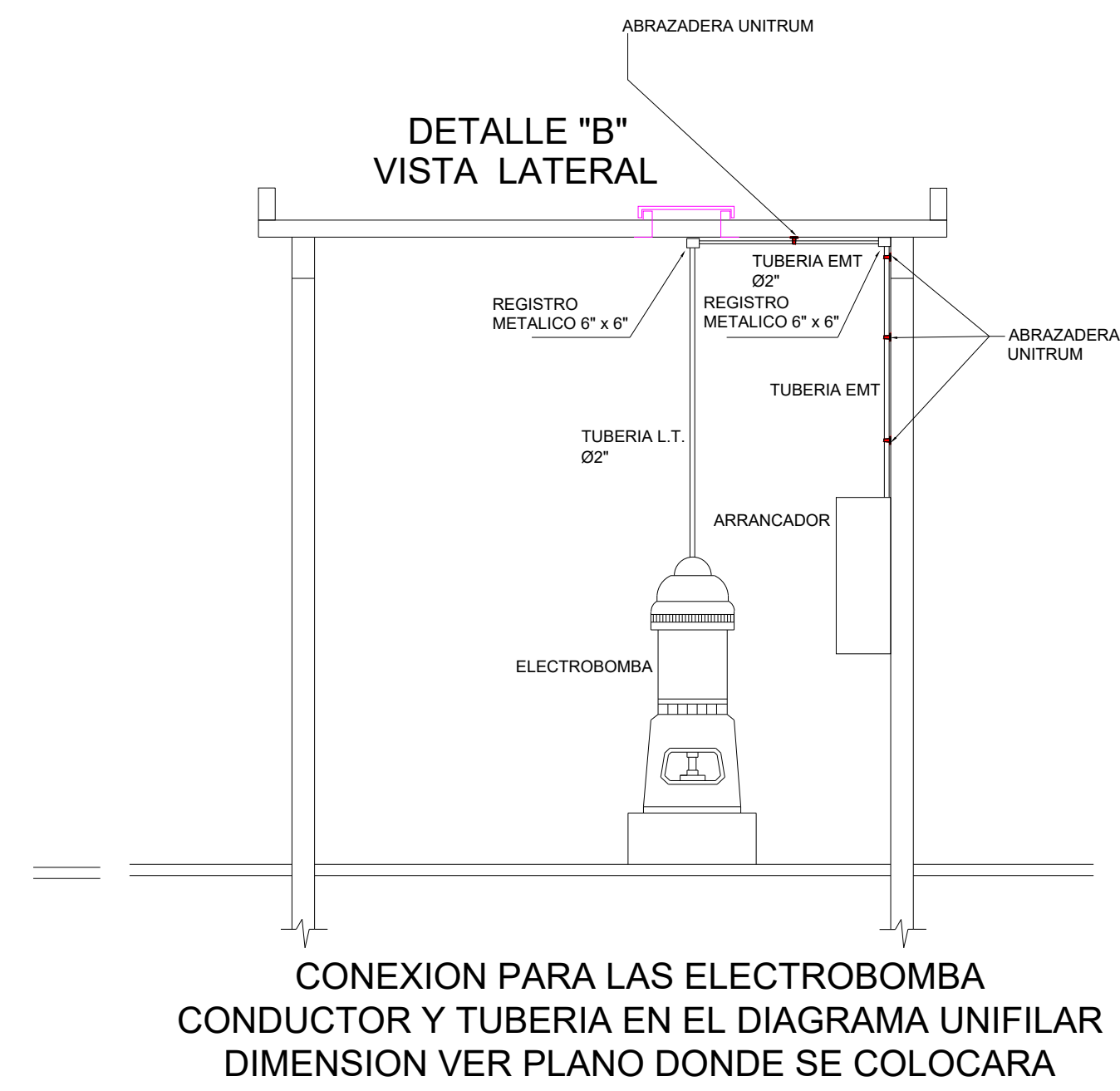

CONEXION PARA LAS ELECTROBOMBA CONDUCTOR Y TUBERIA EN EL DIAGRAMA UNIFILAR DIMENSION VER PLANO DONDE SE COLOCARA

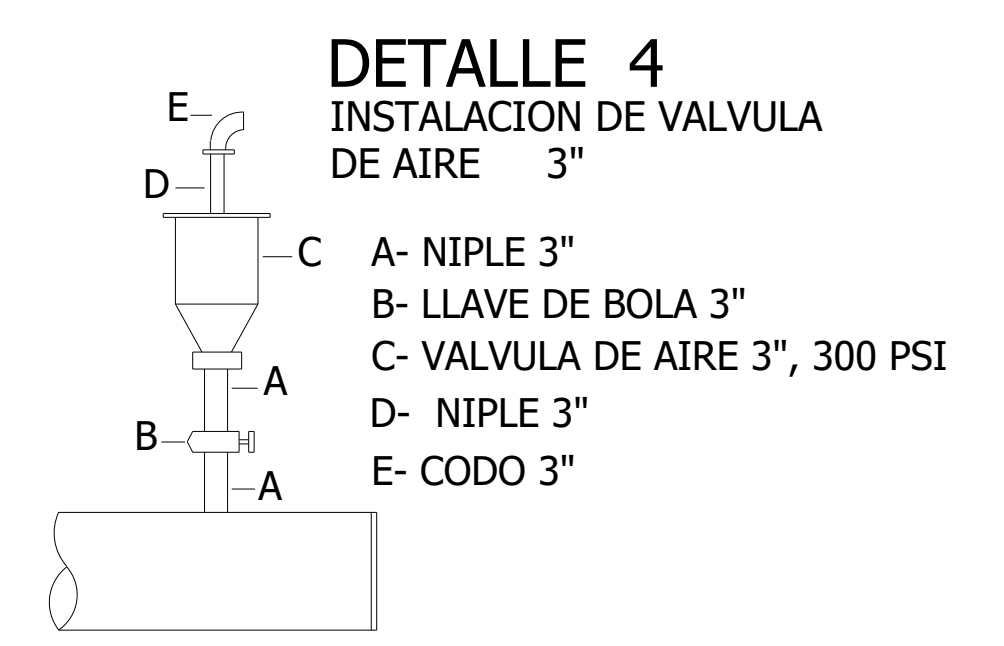

DETALLE 4
INSTALACION DE VALVULA DE AIRE 3"

- A- NIPLE 3"
- B- LLAVE DE BOLA 3", 300 PSI
- C- VALVULA DE AIRE 3", 300 PSI
- D- NIPLE 3"
- E- CODO 3"

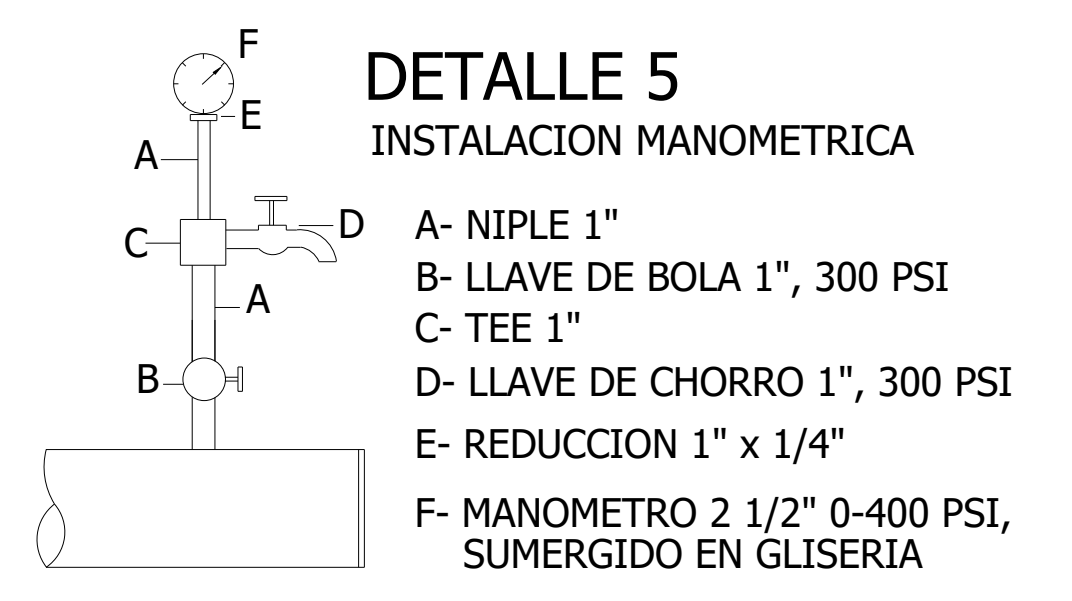

DETALLE 5
INSTALACION MANOMETRICA

- A- NIPLE 1"
- B- LLAVE DE BOLA 1", 300 PSI
- C- TEE 1"
- D- LLAVE DE CHORRO 1", 300 PSI
- E- REDUCCION 1" x 1/4"
- F- MANOMETRO 2 1/2" 0-400 PSI, SUMERGIDO EN GLISERIA

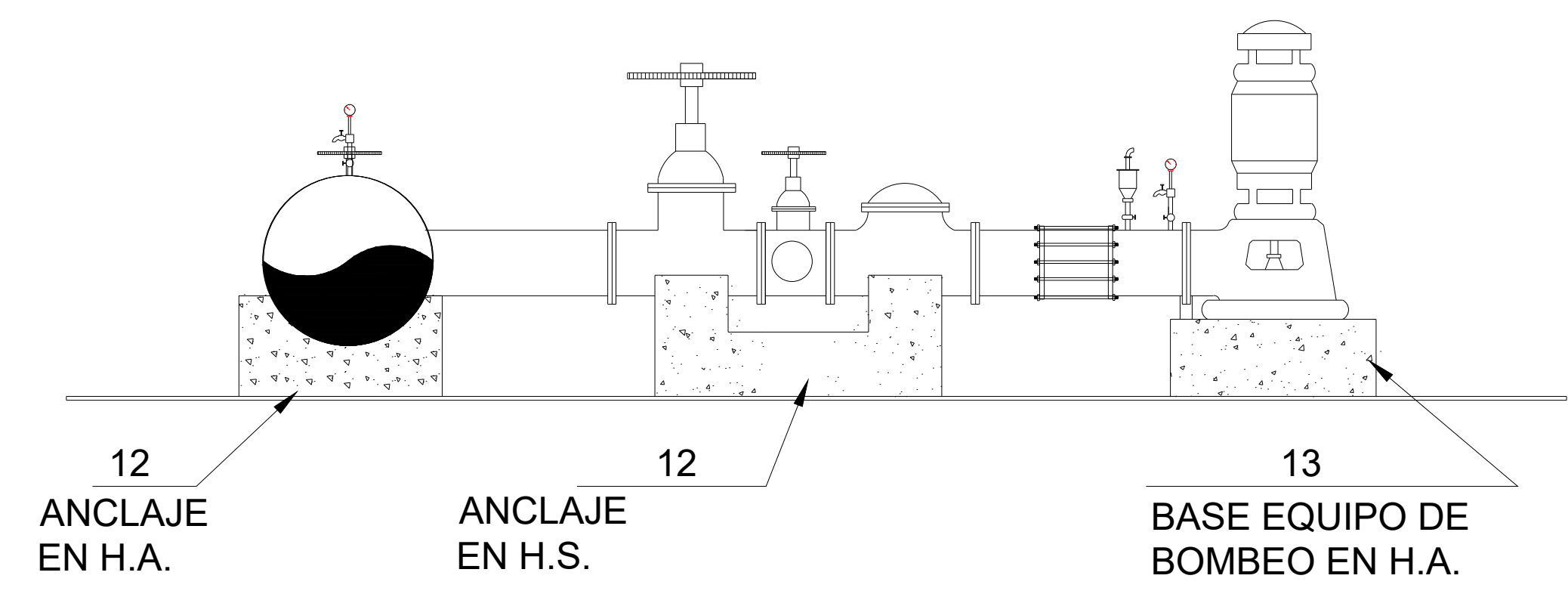

12 ANCLAJE EN H.A. 12 ANCLAJE EN H.S. 13 BASE EQUIPO DE BOMBEO EN H.A.

| REVISION | FECHA REVISION | OBJETO REVISION |
|----------|----------------|-----------------|
| 0 | Dic. 2019 | |

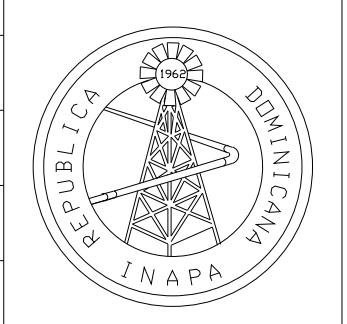

INSTITUTO NACIONAL DE AGUAS POTABLES Y ALCANTARILLADOS
INAPA
DIRECCIÓN DE INGENIERÍA

| | |
|--|---|
| DISEÑO: Ing. Audes García | DIBUJO: Ing. Francys Dípre |
| REVISIÓN: Ing. Audes García | REVISIÓN: Ing. Audes García |
| VISTO: Ing. Luis A. Sánchez Encargado Dep. Dis. Sist. Acueductos | VISTO: Ing. Pedro De Jesús Rodríguez Encargado Dep. Técnico |
| APROBADO: ING. LEONARDO PÉREZ DIRECTOR DE INGENIERÍA | |

| | | | |
|--|--|--|--|
| INSTALACION EQUIPOS DE BOMBEO | | | |
| NOMBRE DEL ARCHIVO: Anamuya Equip Bomb.dwg | | | |
| RUTA DEL ARCHIVO: \\aps-fs-05\docs_compartidos\Departamento Técnico\Manuel De Jesús Vargas Vázquez\00-2020\Nueva | | | |

| | | | |
|---|----------|--------|-----------|
| AMPLIACIÓN ACUEDUCTO HIGÜEY EXTENSIÓN VILLA HORTENCIA Y ANAMUYA EQUIPAMIENTO Y ELECTRIFICACION PROVINCIA: LA ALTAGRACIA | | | |
| CÓDIGO | DIVISIÓN | ESCALA | No. PLANO |
| INAPA-AC | LA-EL | - | 3 |

UBICACION
 COORDENADAS
 259889.00 M E
 2004563.00 M N

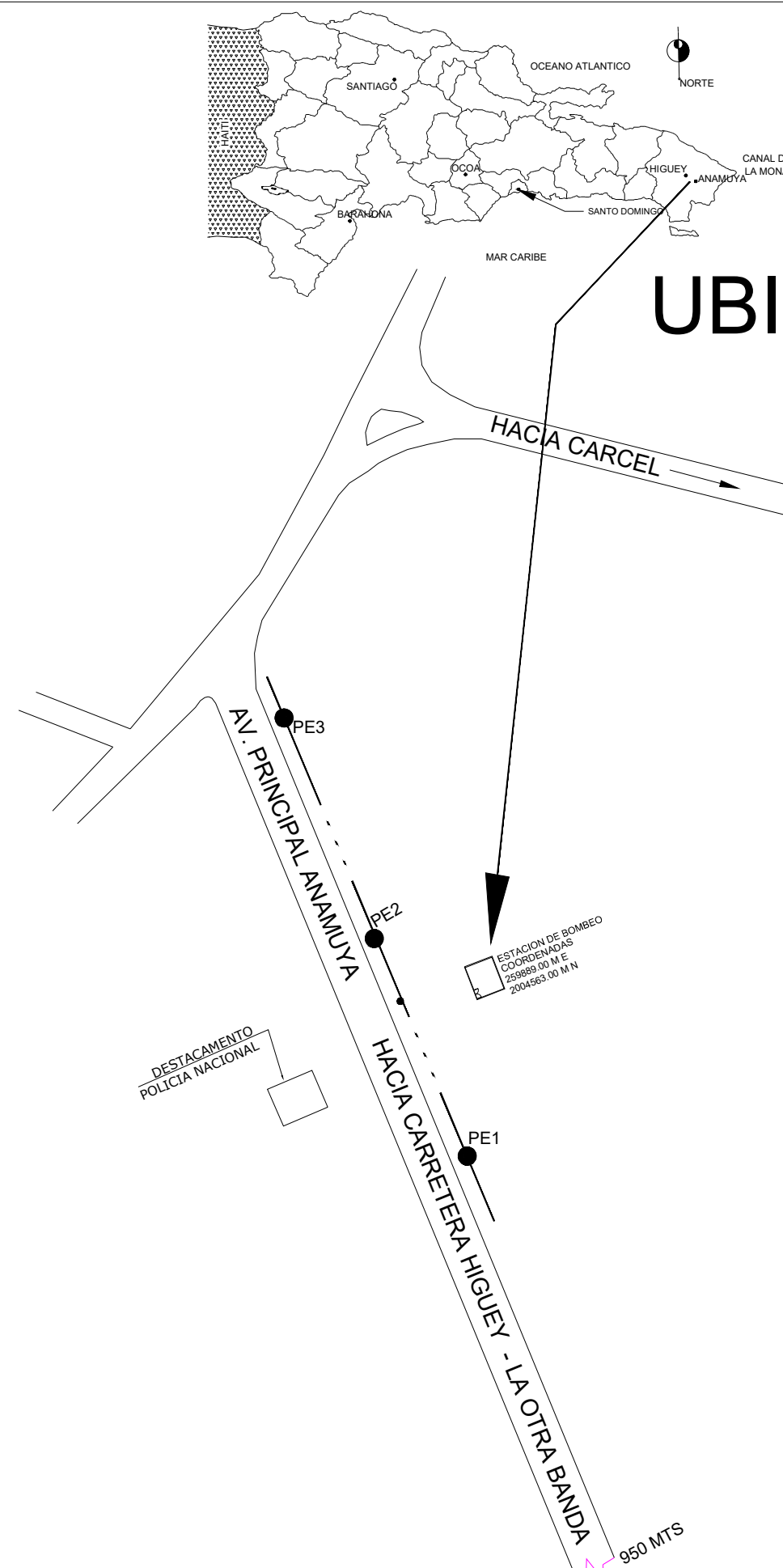

SELECCION DE TRANSFORMADOR

EQUIPO DE BOMBEO:
 MOTOR 93.25 KVA NOMINAL
 SERVICIO ESTACION 1.0 KVA

CARGA DEL TRANSF. = CARGA TOTAL POR EL FACTOR DE DEMANDA.
 CARGA DEL TRANSF. = 94.25 x 100%
 CARGA DEL TRANSF. = 94.25 x 1
 CARGA DEL TRANSF. = 94.25 KVA

SELECCIONAMOS UN BANCO DE TRANSFORMADORES DE 3 x 50 KVA QUE ESTARA CARGADO EN UN 63 %

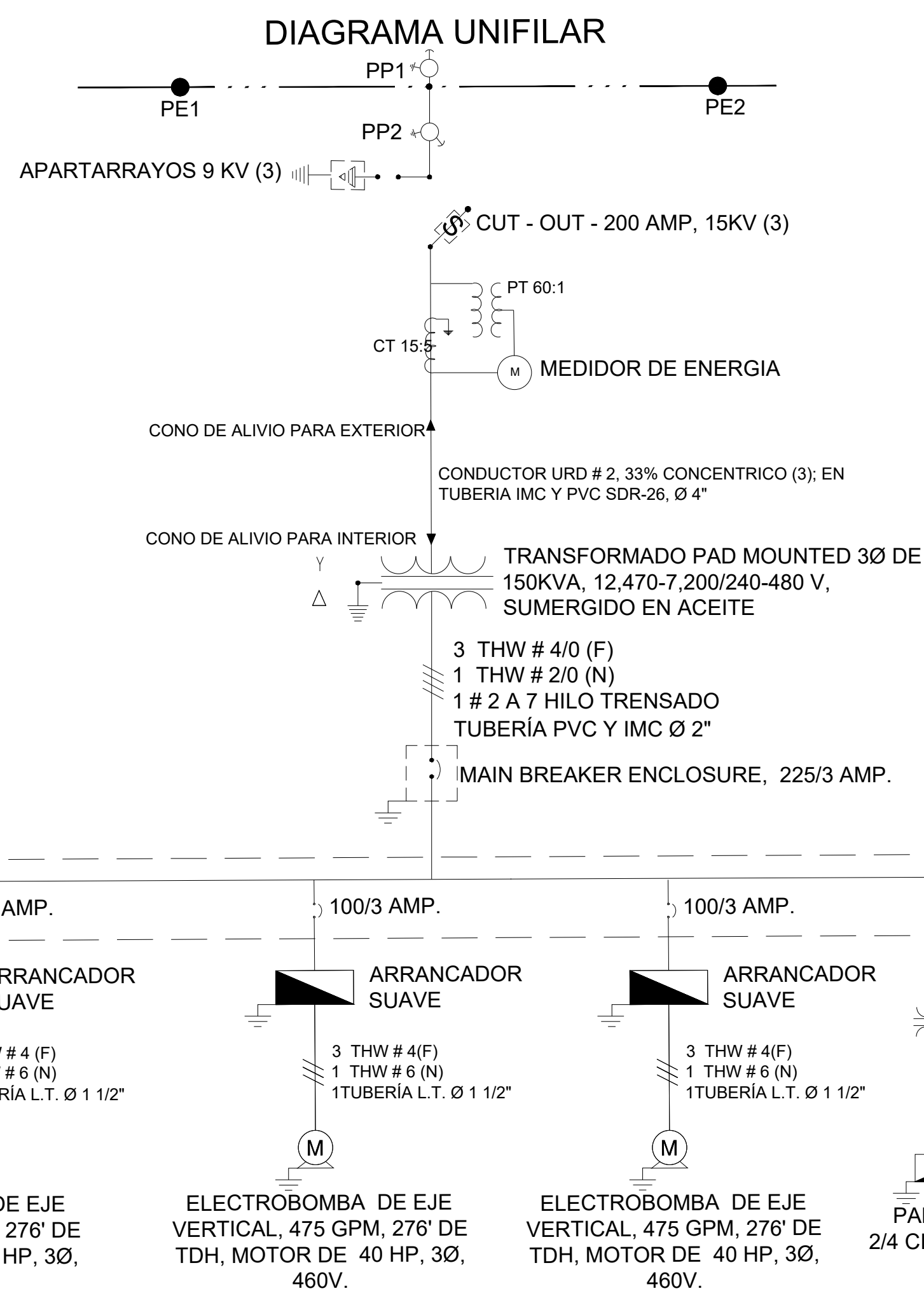
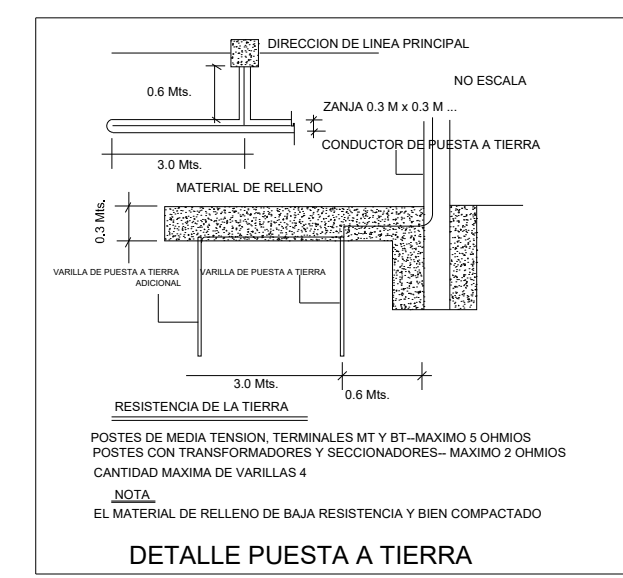

CAIDA DE TENSION EN LINEA ELECTRICA SECUNDARIA

$K = 12$ POR ESTAR CONDUCTOR CARGADO UN 50%
 $I =$ CORRIENTE DE CONSUMO DE LOS MOTORES A PLENA CARGA EN AMPERES
 $L =$ LONGITUD EN METROS
 $CM =$ SECCION TRANSVERSAL DEL CONDUCTOR THW # 4/0 (EN CIRCULAR MILLS)
 $\Delta V = \frac{2 \times K \times I \times L}{CM} = \frac{2 \times 12 \times 126 \times 20 \times 3.28}{211,000} = 0.94 \text{ V}$
 $\%R = \frac{\Delta V}{V} \times 100 = \frac{0.94}{100} \times 100 = 0.20\% < 3.00\%$

ESPECIFICACIONES DE MATERIALES

TRANSFORMADOR
 POTENCIA: 3 x 50 KVA
 VOLTAJE: 7.2 KV
 TENSION DE IMPULSO DE RAYO (BIL): 95KV/30KV
 TENSION A FRECUENCIA INDUSTRIAL EN SECO 1 MIN.: 35KV/10KV
 TENSION A FRECUENCIA INDUSTRIAL BAJO LLUVIA 10 SEG.: 30KV/8KV

CONDUCTORES
 CALIBRE AAAIC # 1/0
 KCM: 105.6 (105600 CM)
 DIAMETRO: 11.35 MM
 SECCION: 78.77 MM²
 PESO LONG.: 216.09 KG/KM
 TENSION MECANICA: 24.01 KN
 RESISTENCIA AC 50 °C: 0.5562 OHM/KM
 REACTANCIA 1 PIE 50 °C: 0.3980 OHM/KM
 FACTOR DE ESPACIAMIENTO: 0.1162 OHM/KM

APARTARRAYOS
 VOLTAJE DE RED: 7.2 KV
 TENSION NOMINAL: 9 KV
 CORRIENTE DE DESCARGA: 10 KA

SECCIONADOR
 TENSION NOMINAL: 7.2 KV
 CORRIENTE NOMINAL: 200 AMPS.
 CAPACIDAD INTERRUPTIVA: 10.00 KA
 NIVEL BASICO DE IMPULSO (BIL): 95.0 KV



TABLA DE ESTRUCTURAS

| POSTE | EXISTENTE | | PROPUESTO | | A REMOVER | | OBSERVACIONES |
|-------|-----------|--------------------|-----------|----|---|----|--------------------------------------|
| | EXIST. | PROP. | MT | BT | MT | BT | |
| PE1 | HORMIGON | | MT-301 | | | | PUNTO DE INTERCONEXION, JOMPER AEREO |
| PE2 | HORMIGON | | MT-301 | | | | |
| PE3 | HORMIGON | | MT-301 | | | | |
| PP1 | | H.A.V. - 500 - 35' | | | MT-307, HA-100B, PR-101 | | |
| PP2 | | H.A.V. - 800 - 35' | | | MT-307, HA-100B, EQ-MT, TR-306, PR-101, P3B-110 | | |

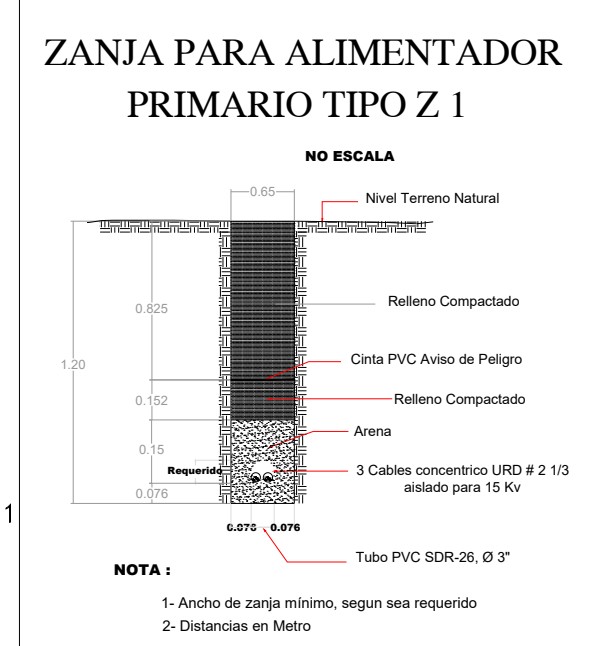
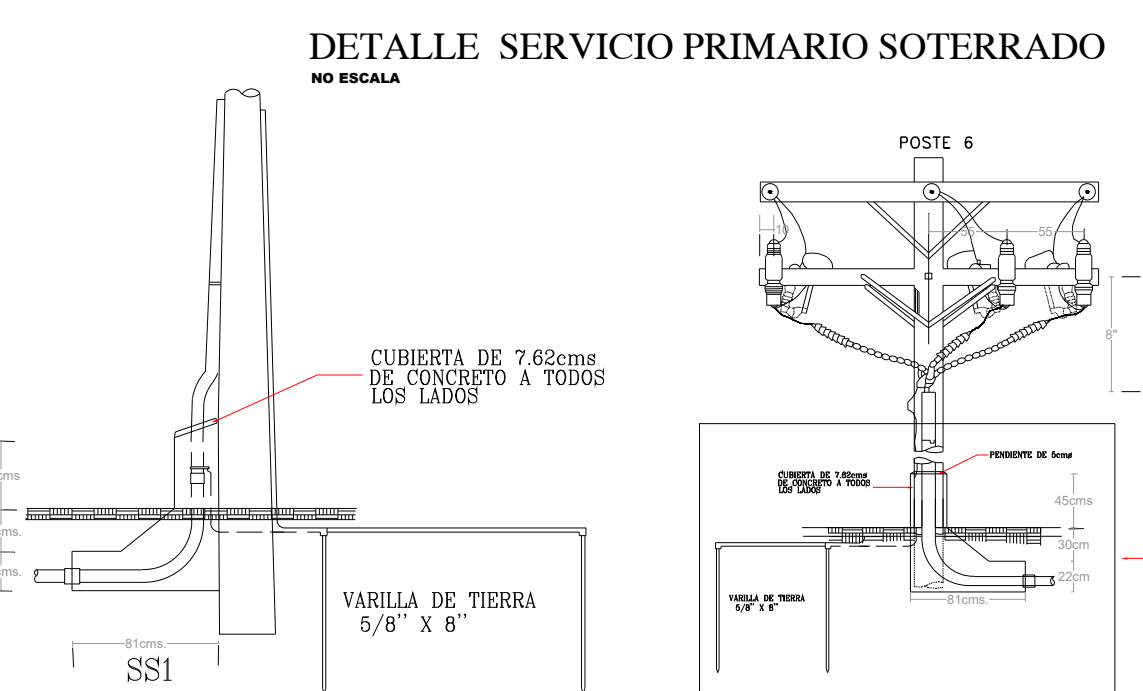
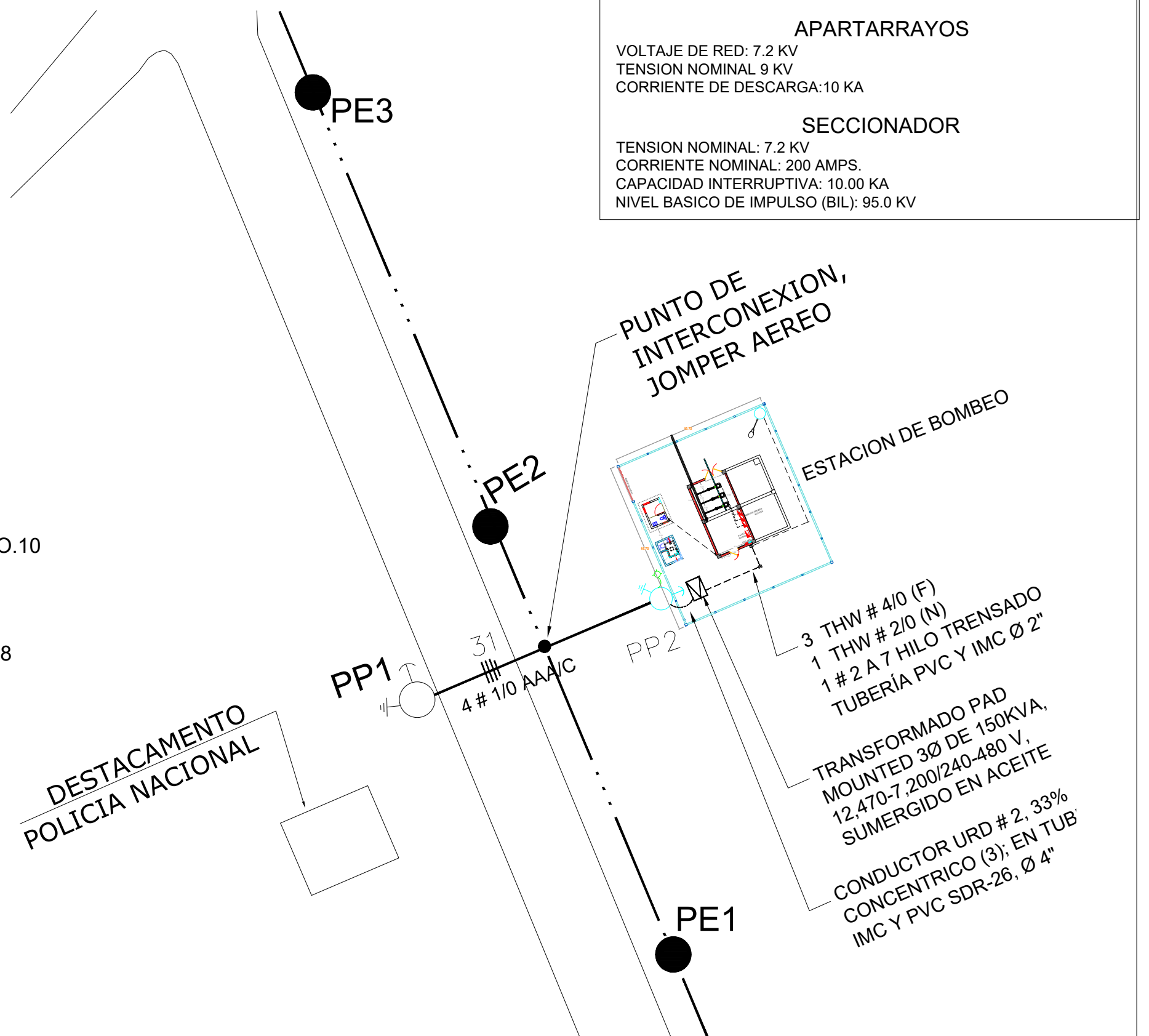
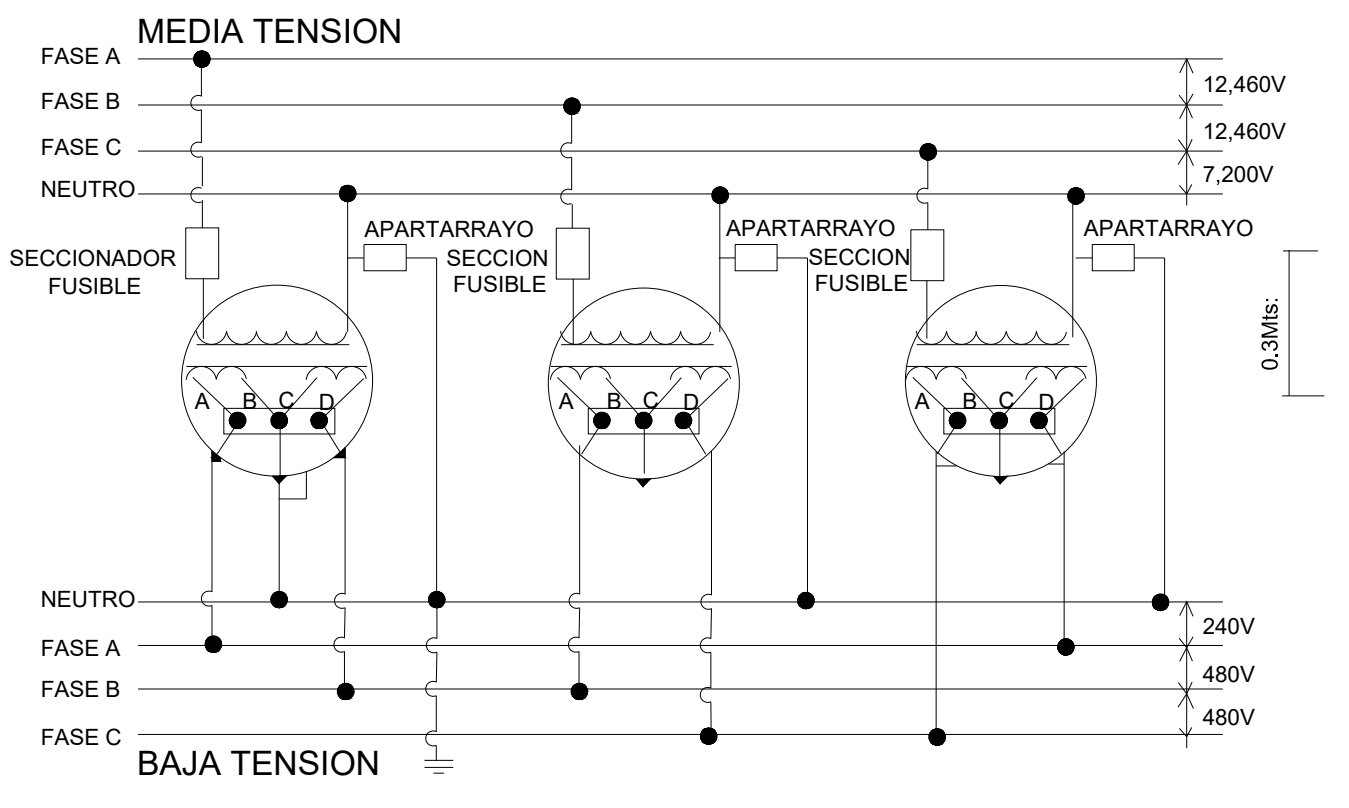
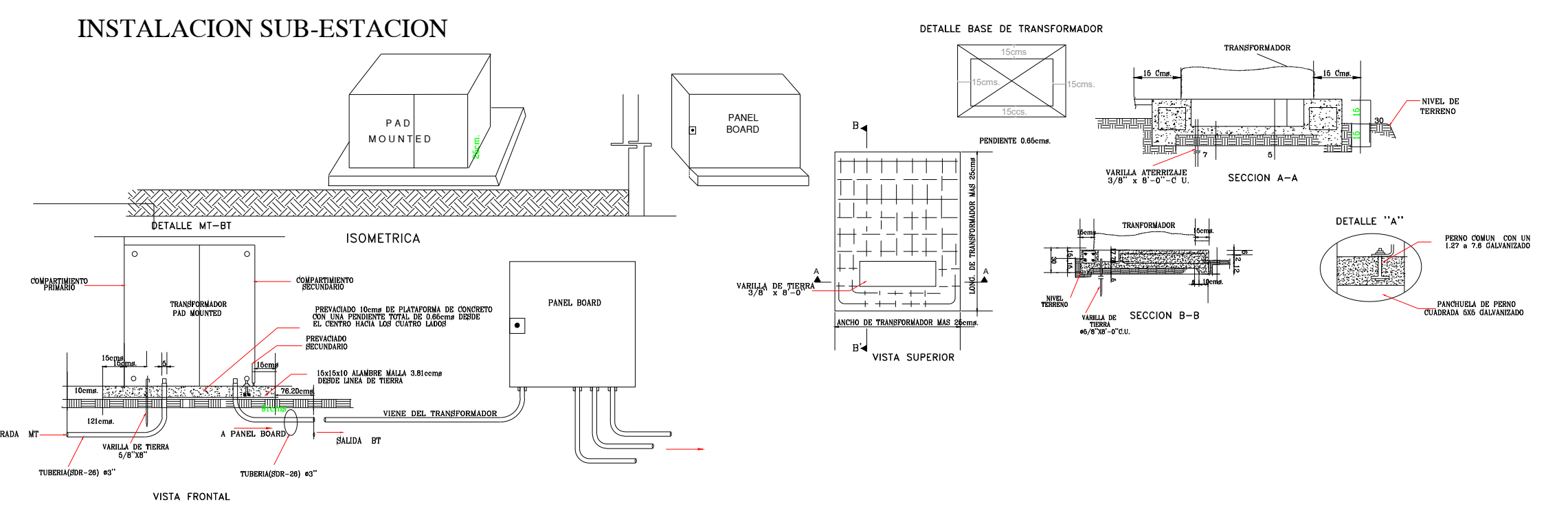

LEYENDA ELECTRICA

| SIMBOLOGIA | LEYENDA ELECTRICA |
|------------|---------------------------------------|
| ● | POSTE EXISTENTE |
| ○ | POSTE PROPUESTO |
| — | LINEAS TRIFASICAS EXISTENTES |
| - - - | LINEAS TRIFASICAS PROPUESTAS |
| ⊠ | BANCO DE TRANSFORMADORES PROPUESTO |
| --- | LINEA ELEC. SECUN. PROPUESTA 480/240V |
| ⊥ | VIENTO DE POSTE A TIERRA PROPUESTO |
| ⊥ | PUESTA A TIERRA PROPUESTA |
| ⊥ | VIENTO DE POSTE A POSTE EXISTENTE |
| M | MEDIDOR KW/H EXISTENTE |
| → | PARARRAYO 9 KV EXISTENTE |
| ⊥ | CUT - OUT - 200 AMP. 15KV EXISTENTE |
| ⊠ | TRANSFORMADOR EXISTENTE |
| ⊠ | PANEL DE CARGA EXISTENTE |
| ⊠ | LAMPARA 250WATS, 240V EXISTENTE |

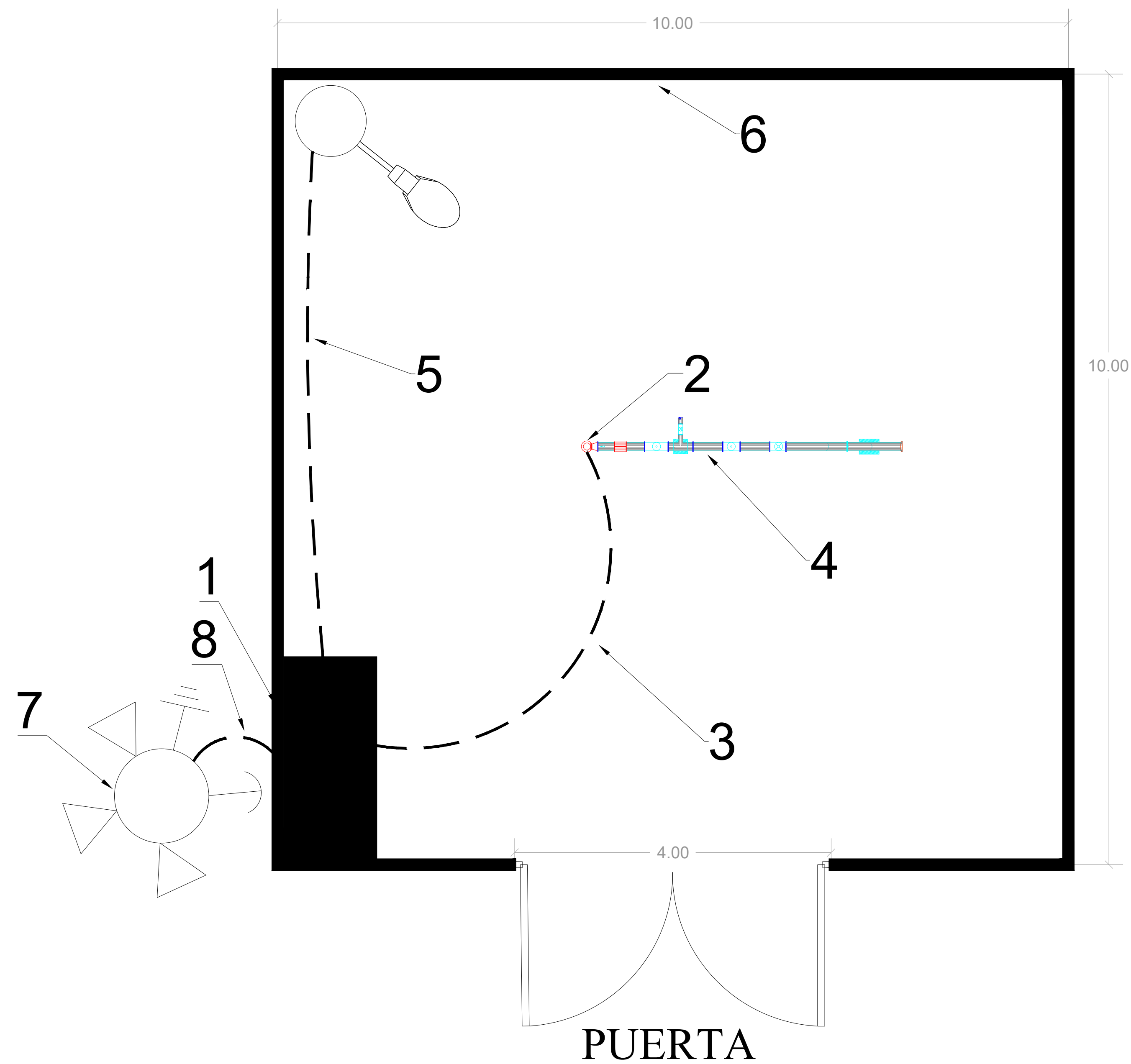

| LEYENDA | |
|---------|---|
| 1- | NICHO PARA PANEL |
| 2- | POZO A EQUIPAR |
| 3- | CONDUCTOR DE GOMA 8/4 |
| 4- | DESCARGA DEL POZO EN Ø 3" |
| 5- | CONDUCTOR DE VINIL 10/2 |
| 6- | VERJA EN BLOCK |
| 7- | PP |
| 8- | CONDUCTOR (3 THW #4, 1 THW #6, 1 #2 A 7 HILO TRENADO EN TUBERIA PVC Ø 2") |

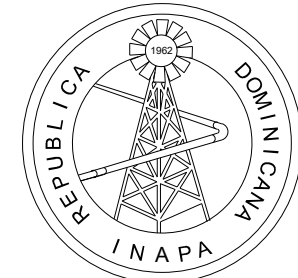
| REVISIÓN | FECHA REVISIÓN | OBJETO REVISIÓN | INSTITUTO NACIONAL DE AGUAS POTABLES Y ALCANTARILLADOS INAPA DIRECCIÓN DE INGENIERÍA | | DISEÑO: Ing. Audes García | DIBUJO: Ing. Francys Dipré | CONJUNTO ELÉCTRICO | AMPLIACIÓN ACUEDUCTO HIGÜEY EXTENSIÓN VILLA HORTENCIA Y ANAMUYA EQUIPAMIENTO Y ELECTRIFICACION PROVINCIA: LA ALTAGRACIA | | | |
|----------|----------------|-----------------|--|--|--|---|---|--|--------|----------|--------|
| 0 | Dic. 2019 | |  | | REVISIÓN: Ing. Audes García | REVISIÓN: Ing. Audes García | | NOMBRE DEL ARCHIVO: 5-7 Diseño Electromecanico-Pozos.dwg | CÓDIGO | DIVISIÓN | ESCALA |
| | | | | | VISTO: Ing. Luis A. Sánchez Encargado Dep. Dis. Sist. Acueductos | VISTO: Ing. Pedro De Jesús Rodríguez Encargado Dep. Técnico | RUTA DEL ARCHIVO: \\aps-fs-05\docs_compartidos\Departamento Técnico\Manuel De Jesús Vargas Vásquez\00-2020\Elect An | INAPA-AC | LA-EL | | 5 |
| | | | | | APROBADO: ING. LEONARDO PÉREZ DIRECTOR DE INGENIERÍA | | | | | | |

DETALLE DE EQUIPAMIENTO DE POZOS

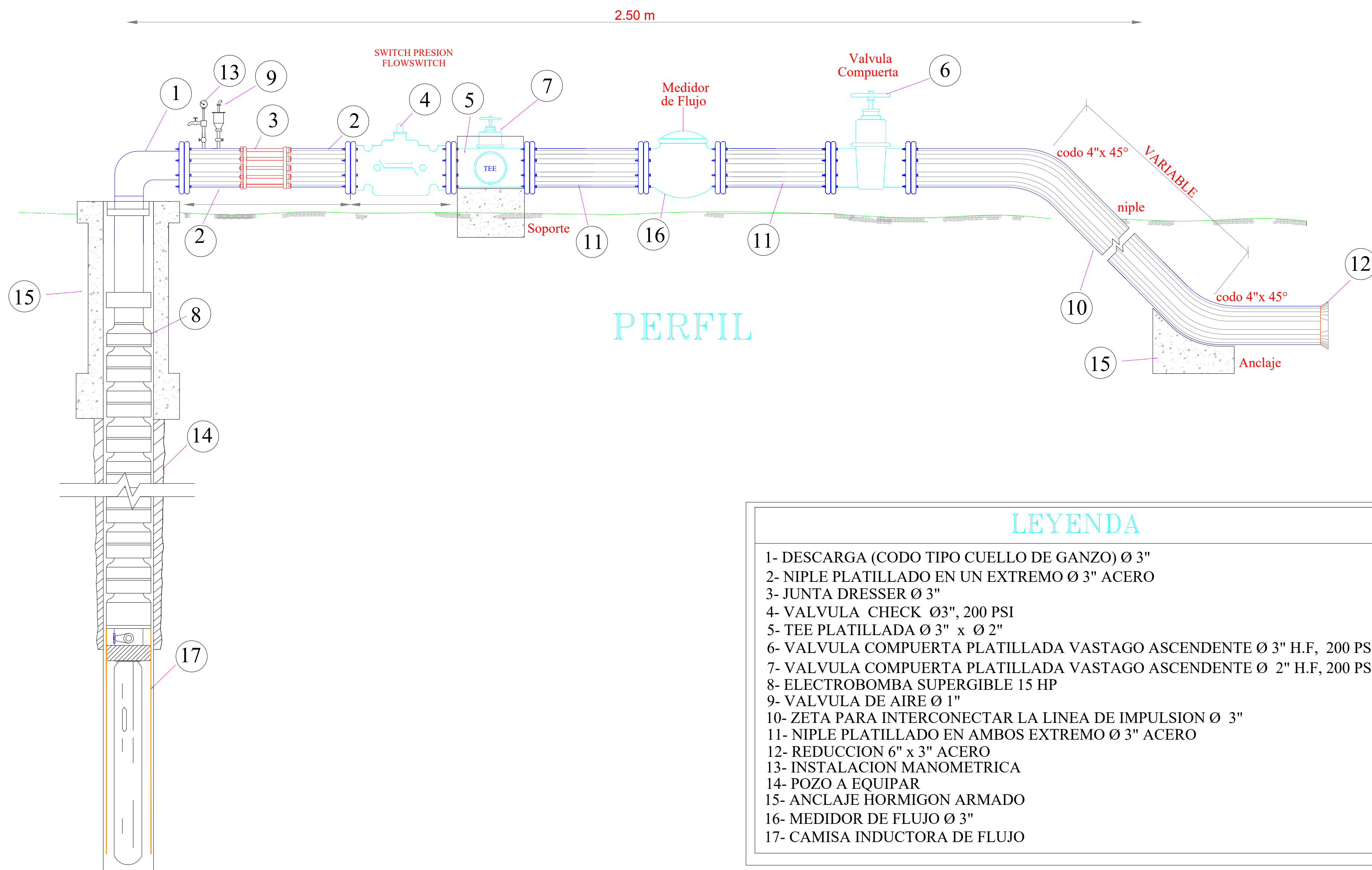
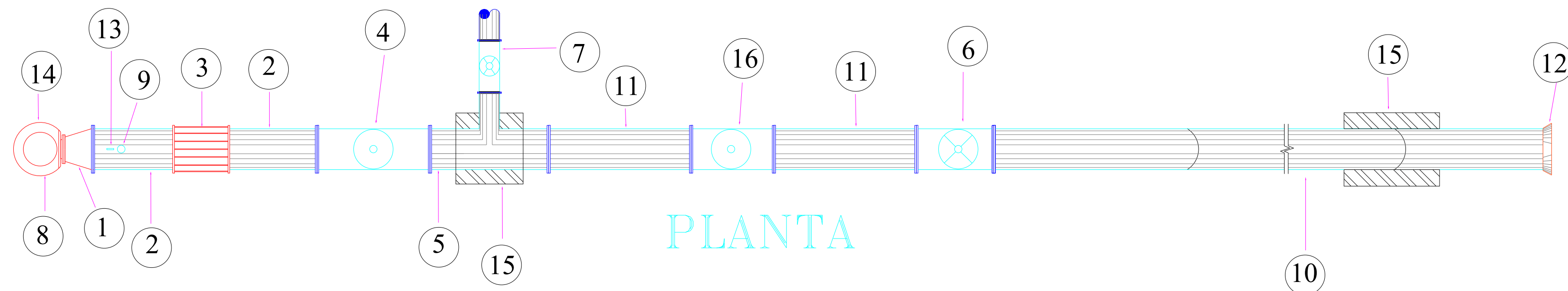

LEYENDA

- 1- DESCARGA (CODO TIPO CUELLO DE GANZO) Ø 3"
- 2- NIPLE PLATILLADO EN UN EXTREMO Ø 3" ACERO
- 3- JUNTA DRESSER Ø 3"
- 4- VALVULA CHECK Ø 3", 200 PSI
- 5- TEE PLATILLADA Ø 3" x Ø 2"
- 6- VALVULA COMPUERTA PLATILLADA VASTAGO ASCENDENTE Ø 3" H.F, 200 PSI
- 7- VALVULA COMPUERTA PLATILLADA VASTAGO ASCENDENTE Ø 2" H.F, 200 PSI
- 8- ELECTROBOMBA SUPERGIBLE 15 HP
- 9- VALVULA DE AIRE Ø 1"
- 10- ZETA PARA INTERCONECTAR LA LINEA DE IMPULSION Ø 3"
- 11- NIPLE PLATILLADO EN AMBOS EXTREMO Ø 3" ACERO
- 12- REDUCCION 6" x 3" ACERO
- 13- INSTALACION MANOMETRICA
- 14- POZO A EQUIPAR
- 15- ANCLAJE HORMIGON ARMADO
- 16- MEDIDOR DE FLUJO Ø 3"
- 17- CAMISA INDUCTORA DE FLUJO

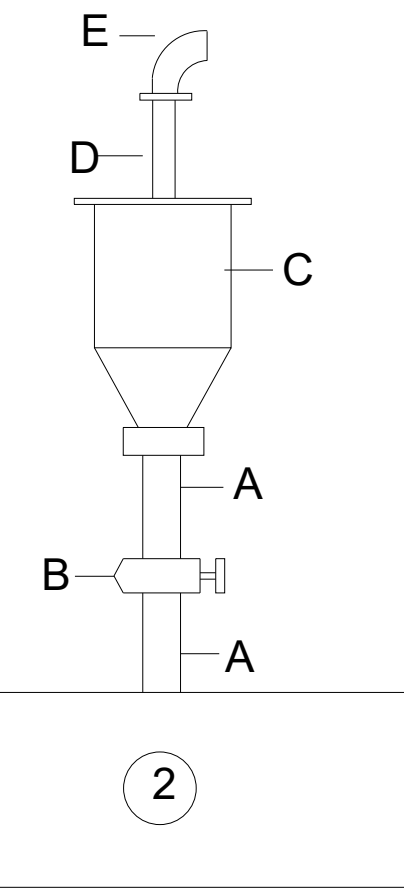

DETALLE 9

- A- NIPLE
- B- LLAVE DE BOLA
- C- VALVULA DE AIRE
- D- NIPLE
- E- CODO

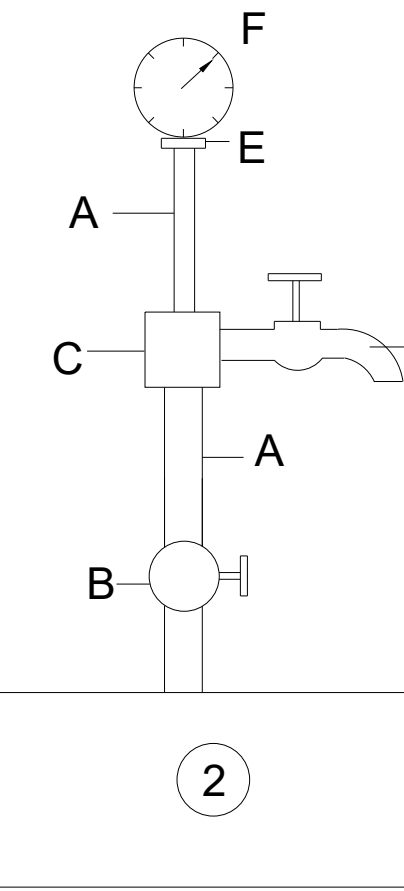

DETALLE 13

- A- NIPLE
- B- LLAVE DE BOLA
- C- TEE
- D- LLAVE DE CHORRO
- E- REDUCCION
- F- MANOMETRO

| REVISIÓN | FECHA REVISIÓN | OBJETO REVISIÓN |
|----------|----------------|-----------------|
| 0 | Dic. 2019 | |

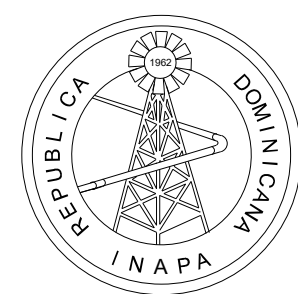

INSTITUTO NACIONAL DE AGUAS POTABLES
Y ALCANTARILLADOS
INAPA
DIRECCIÓN DE INGENIERÍA

| | |
|--|--|
| DISEÑO: Ing. Audes García REVISIÓN: Ing. Audes García VISTO: Ing. Luis A. Sánchez Encargado Dep. Dis. Sist. Acueductos | DIBUJO: Ing. Francys Dipré REVISIÓN: Ing. Audes García VISTO: Ing. Pedro De Jesús Rodríguez Encargado Dep. Técnico |
| APROBADO: ING. LEONARDO PÉREZ DIRECTOR DE INGENIERÍA | |

| |
|---|
| INSTALACIÓN DE EQUIPOS DE BOMBEO POZOS NOMBRE DEL ARCHIVO: 5-7 Diseño Electromecanico-Pozos.dwg RUTA DEL ARCHIVO: \\apps-fs-05\docs_compartidos\Departamento Técnico\Manuel De Jesús Vargas Vásquez\00-2020\Electro |
|---|

| | | | |
|--|----------|--------|-----------|
| AMPLIACIÓN ACUEDUCTO HIGÜEY EXTENSIÓN VILLA HORTENCIA Y ANAMUYA EQUIPAMIENTO Y ELECTRIFICACION PROVINCIA: LA ALTAGRACIA | | | |
| CÓDIGO | DIVISIÓN | ESCALA | No. PLANO |
| INAPA-AC | LA-EL | - | 6 |

CAIDA DE TENSION EN LINEA ELECTRICA SECUNDARIA AMBOS POZOS

K= 12 POR ESTAR CONDUCTOR CARGADO UN 50%
 H= CORRIENTE DE CARGA DE LOS MOTORES
 A= PLENA CARGA EN AMPERES
 L= LONGITUD EN METROS
 CM= SECCION TRANSVERSAL DEL CONDUCTOR
 THW # 2 (EN CIRCULAR MILLS)
 $KV = \frac{2.15 \cdot 3.28}{CM}$
 $\%V = \frac{2.15 \cdot 3.28 \cdot H \cdot L}{CM^2}$
 $\%V = 1.28 \cdot V$
 $\%V = \frac{V}{V} \times 100$
 $\%V = \frac{V}{V} \times 100 = 0.20\% < 3.00\%$

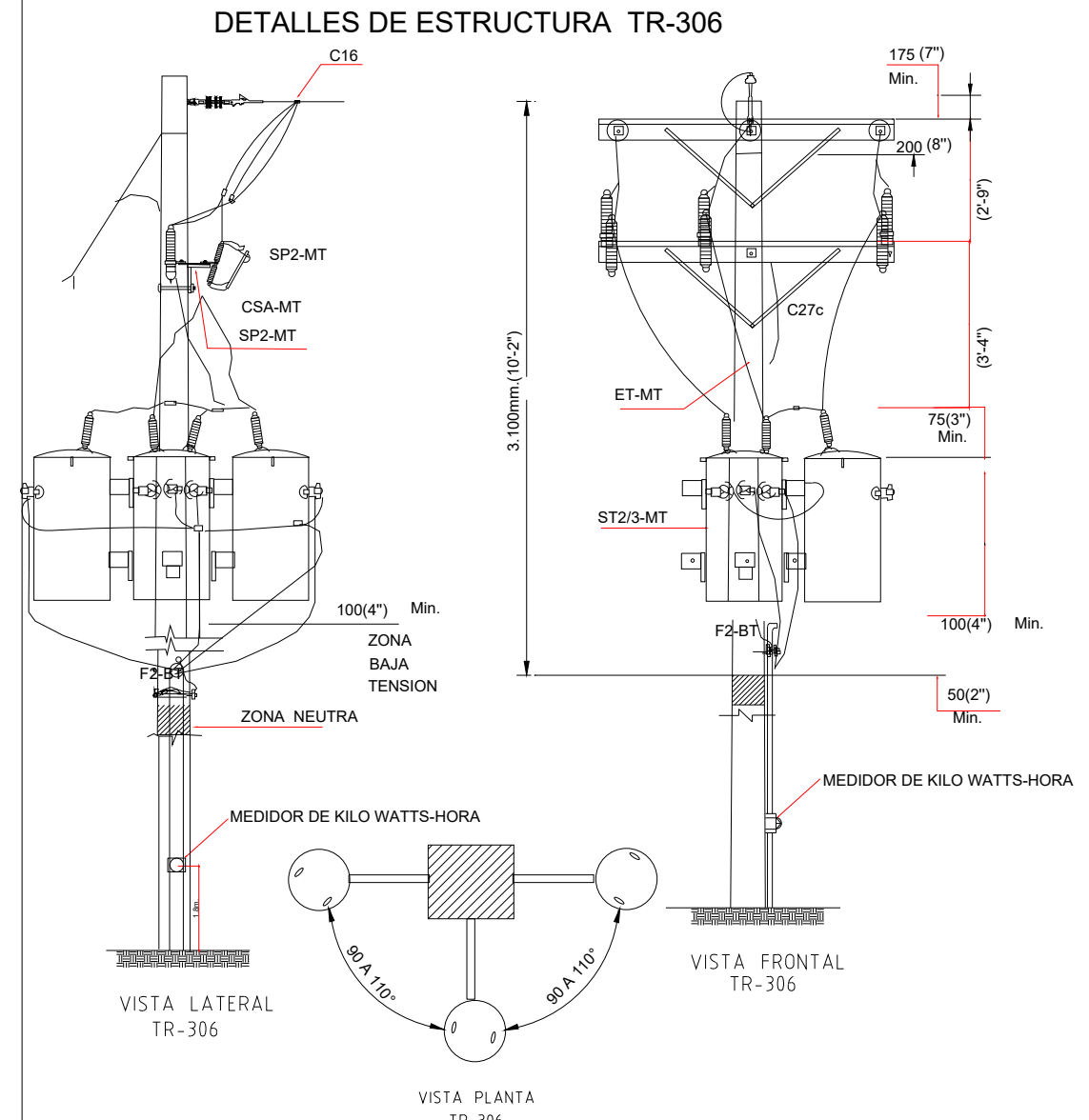

ESPECIFICACIONES DE MATERIALES

TRANSFORMADOR
 POTENCIA: 3 x 15 KVA
 VOLTAJE: 7.2 KV
 TENSION DE IMPULSO DE RAYO (BIL): 95KV/30KV
 TENSION A FRECUENCIA INDUSTRIAL EN SECO 1 MIN: 35KV/10KV
 TENSION A FRECUENCIA INDUSTRIALBAJO LLUVIA 10 SEG.: 30KV/8KV

CONDUCTORES
 CALIBREAAA/C # 2/0
 KCM: 105.6 (105600 CM)
 DIAMETRO: 11.35 MM
 SECCION: 78.77 MM²
 PESO/LONG.: 216.09 KG/KM
 TENSION MECANICA: 24.01 KN
 RESISTENCIA AC 50 °C: 0.5562 OHM/KM
 REACTANCIA 1 PIE 50 °C: 0.3980 OHM/KM
 FACTOR DE ESPACIAMIENTO: 0.1162 OHM/KM

APARTARRAYOS
 VOLTAJE DE RED: 7.2 KV
 TENSION NOMINAL 9 KV
 CORRIENTE DE DESCARGA: 10 KA

SECCIONADOR
 TENSION NOMINAL: 7.2 KV
 CORRIENTE NOMINAL: 200 AMPS.
 CAPACIDAD INTERRUPTIVA: 10.00 KA
 NIVEL BASICO DE IMPULSO (BIL): 95.0 KV

TABLA DE ESTRUCTURAS

| POSTE | EXISTENTE | | PROPUESTO | | A REMOVER | | | OBSERVACIONES |
|-------|-----------|-------------------|------------------|----|-------------------------------------|----|----|------------------------|
| | EXIST. | PROP. | MT | BT | MT | BT | BT | |
| PE1 | HORMIGON | | MT-307, HA-100B | | MT-307, HA-100B | | | PUNTO DE INTERCONEXION |
| PE2 | HORMIGON | | MT-316, 2HA-100B | | | | | |
| PE3 | HORMIGON | | MT-319 | | | | | |
| PP1 | | H.A.V. - 800 - 35 | | | MT - 316, PR-101, 2HA-100B, PR-208 | | | |
| PP2 | | H.A.V. - 500 - 35 | | | MT-302, HA-100B, PR-101 | | | |
| PP3 | | H.A.V. - 500 - 35 | | | MT-302, HA-100B, PR-101 | | | |
| PP4 | | H.A.V. - 800 - 35 | | | MT - 307, MT-305, PR-101, 2 HA-100B | | | |
| PP5 | | H.A.V. - 800 - 35 | | | MT - 307, PR-101, HA-100B, TR-306 | | | |
| PP6 | | H.A.V. - 500 - 35 | | | MT-301, PR-101 | | | |
| PP7 | | H.A.V. - 500 - 35 | | | MT-301, PR-101 | | | |
| PP8 | | H.A.V. - 500 - 35 | | | MT-301, PR-101 | | | |
| PP9 | | H.A.V. - 500 - 35 | | | MT-301, PR-101 | | | |
| PP10 | | H.A.V. - 500 - 35 | | | MT-302, HA-100B, PR-101 | | | |
| PP11 | | H.A.V. - 800 - 35 | | | MT-305, PR-101, 2 HA-100B | | | |
| PP12 | | H.A.V. - 500 - 35 | | | MT-302, HA-100B, PR-101 | | | |
| PP13 | | H.A.V. - 800 - 35 | | | MT-305, PR-101, 2 HA-100B | | | |
| PP14 | | H.A.V. - 500 - 35 | | | MT-301, PR-101 | | | |
| PP15 | | H.A.V. - 800 - 35 | | | MT - 307, PR-101, HA-100B, TR-306 | | | |

POZO EXISTENTE #1 EN OPERACION

POZO NUEVO #2 A EQUIPAR
 COORDENADAS
 531525.00 M E
 2059725.00 M N

POZO N UEOVO #3 A EQUIPAR
 COORDENADAS
 531453.00 M E
 2059340.00 M N



UBICACION
 ESCALA 1:1000

VILLA PALMERA

DIAGRAMA UNIFILAR



DIAGRAMA UNIFILAR



| SIMBOLOGIA | LEYENDA ELECTRICA |
|------------|---------------------------------------|
| ● | POSTE EXISTENTE |
| ○ | POSTE PROPUESTO |
| — | LINEAS TRIFASICAS EXISTENTES. |
| - - - | LINEAS TRIFASICAS PROPUESTAS |
| — | BANCO DE TRANSFORMADORES PROPUESTO |
| ← | VIENTO DE POSTE A TIERRA PROPUESTO |
| — | LINEA ELEC. SECUN. PROPUESTA 480/240V |
| — | VIENTO DE POSTE A POSTE EXISTENTE |
| — | PUESTA A TIERRA PROPUESTA |
| — | PARARRAYO 9 KV EXISTENTE |
| — | CUT - OUT - 200 AMP. 15KV EXISTENTE |
| — | TRANSFORMADOR EXISTENTE |
| — | PANEL DE CARGA EXISTENTE |
| — | LAMPARA 250WATS, 240V EXISTENTE |

SELECCION DE TRANSFORMADOR

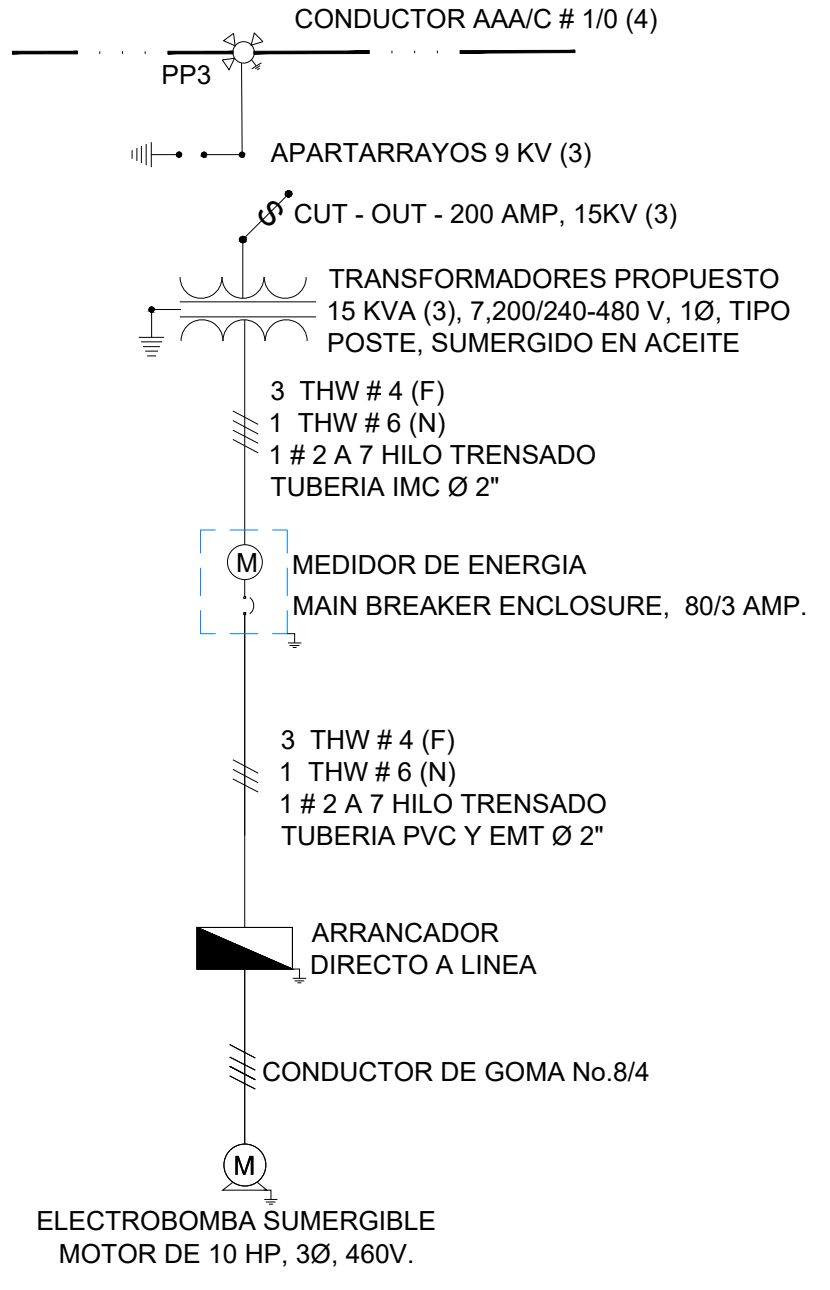
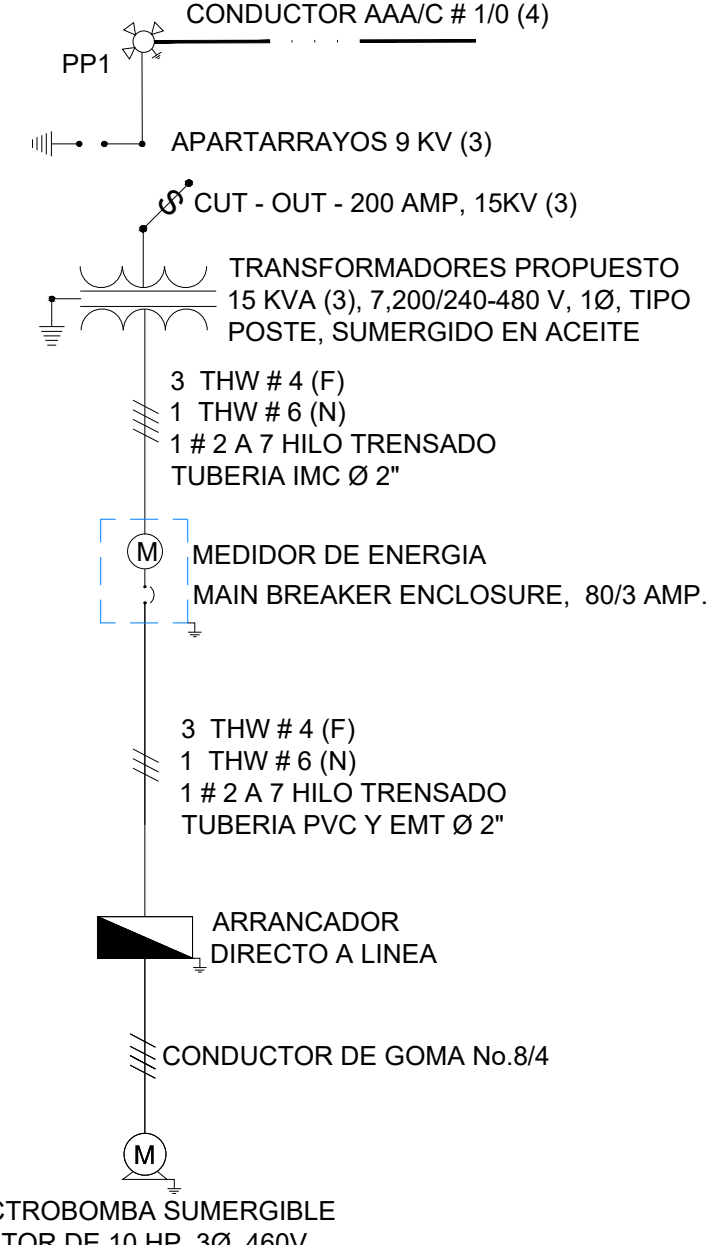
EQUIPO DE BOMBEO:
 MOTOR 18.65 KVA NOMINAL
 SERVICIO ESTACION 1.0 KVA
 CARGA DEL TRANSF. = CARGA TOTAL POR EL FACTOR DE DEMANDA.
 CARGA DEL TRANSF. = 18.65 x 100%
 CARGA DEL TRANSF. = 18.65 x 1
 CARGA DEL TRANSF. = 19.65 KVA
 SELECCIONAMOS UN BANCO DE TRANSFORMADORES DE 3 x 15 KVA

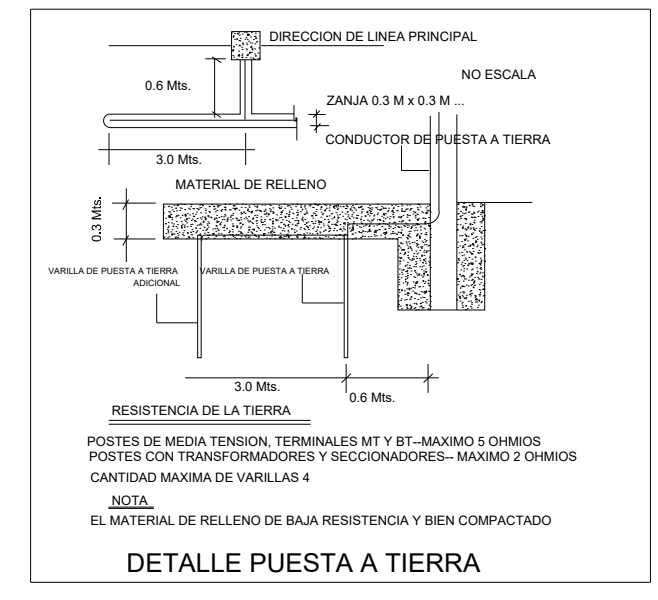
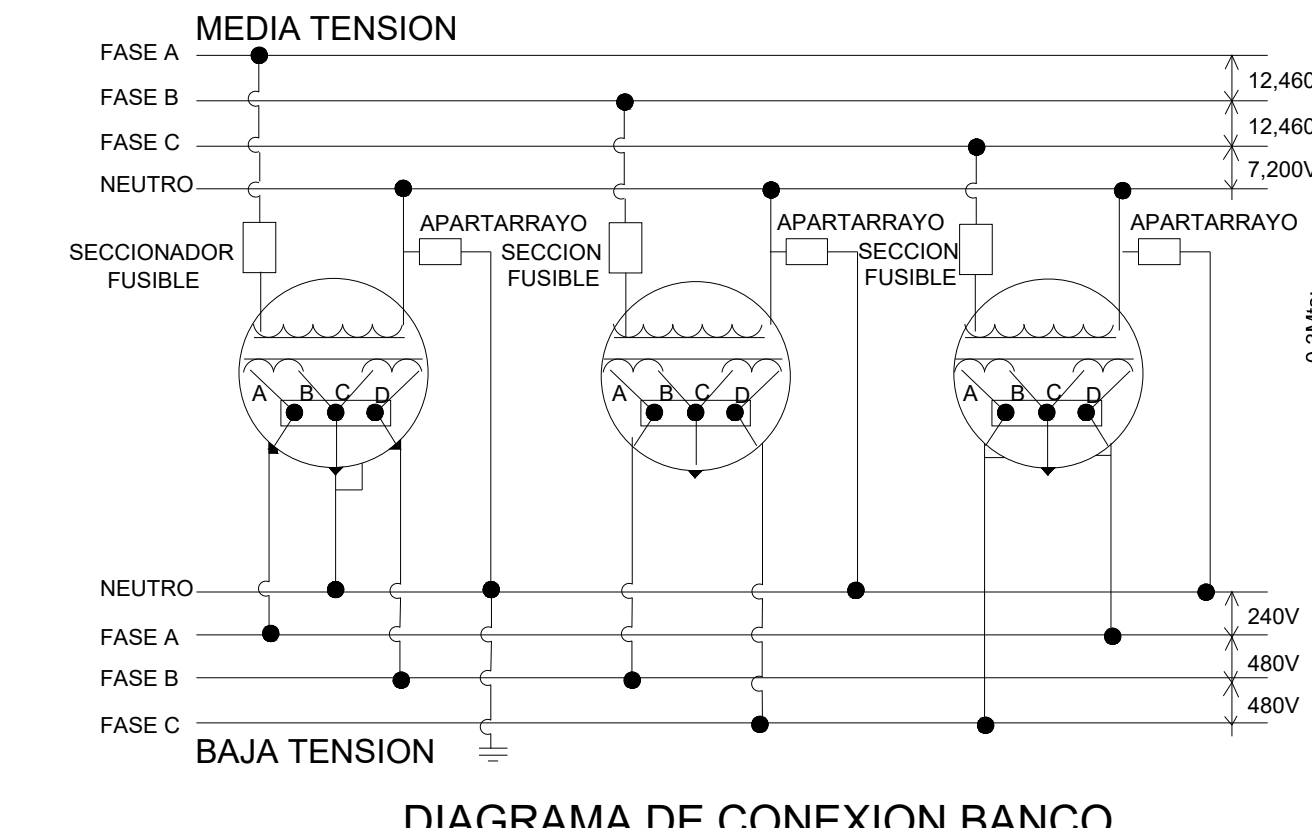

| REVISION | FECHA REVISION | OBJETO REVISION |
|----------|----------------|-----------------|
| 0 | Dic. 2019 | |

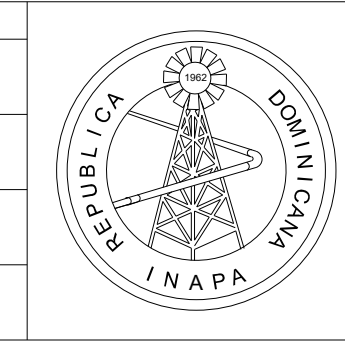

INSTITUTO NACIONAL DE AGUAS POTABLES Y ALCANTARILLADOS
INAPA
 DIRECCION DE INGENIERIA

DISENO: Ing. Audes Garcia
 REVISION: Ing. Audes Garcia
 VISTO: Ing. Luis A. Sanchez Encargado Dep. Dis. Sist. Acueductos

DIBUJO: Ing. Francys Dipre
 REVISION: Ing. Audes Garcia
 VISTO: Ing. Pedro De Jesus Rodriguez Encargado Dep. Técnico

APROBADO: ING. LEONARDO PEREZ DIRECTOR DE INGENIERIA

MEDIA TENSION POZOS #1 Y #2

NOMBRE DEL ARCHIVO: 8- MT - Pozos.dwg
 RUTA DEL ARCHIVO: \\aps-fs-05\docs_compartidos5\Departamento Técnico\Manuel De Jesús Vargas Vásquez\00-2020\Elect

| AMPLIACION ACUEDUCTO HIGÜEY EXTENSION VILLA HORTENCIA Y ANAMUYA EQUIPAMIENTO Y ELECTRIFICACION PROVINCIA: LA ALTAGRACIA | | | |
|---|----------|--------|-----------|
| CODIGO | DIVISION | ESCALA | No. PLANO |
| INAPA-AC | LA-EL | - | 8 |



ESPECIFICACIONES TÉCNICAS

AMPLIACION ACUEDUCTO HIGUEY EXTENSION VILLA HORTENSIA- ANAMUYA, PROVINCIA LA ALTAGRACIA



Contenido

| | |
|---|----|
| 1.00 REQUISITOS GENERALES | 4 |
| 1.01 ASPECTOS GENERALES | 5 |
| 1.02 PRELIMINARES..... | 6 |
| 1.03. MOVIMIENTO DE TIERRAS | 6 |
| 2.00 OBRAS DE HORMIGÓN | 13 |
| 2.01 HORMIGÓN CONVENCIONAL | 13 |
| 2.02 DISEÑO Y CONTROL DE MEZCLAS DE CONCRETO | 15 |
| 2.03 COLOCACION..... | 17 |
| 2.04 MAMPOSTERIA Y REPELLO..... | 18 |
| 2.05 MAMPOSTERIA..... | 19 |
| 2.06 CONCRETOS..... | 19 |
| 2.07 EJECUCIÓN DE LOS TRABAJOS..... | 22 |
| 3.00 TUBERÍAS Y ACCESORIOS EN LAS CONDUCCIONES Y REDES DE DISTRIBUCIÓN | 23 |
| 3.01 GENERALIDADES..... | 23 |
| 3.02 ACCESORIOS | 24 |
| 3.03 PRUEBA DE TUBERÍAS | 25 |
| 3.04 TUBERÍAS DE ACERO AL CARBONO | 29 |
| 3.05 TUBERÍAS DE PVC PRESIÓN | 33 |
| 3.06 REDES DE DISTRIBUCIÓN Y ACOMETIDAS..... | 35 |
| 3.07 ACOMETIDAS DE ACUEDUCTO | 39 |
| 4.00 ELEMENTOS METÁLICOS | 43 |
| 4.01 ALCANCE DEL TRABAJO..... | 43 |
| 4.02 MATERIALES | 43 |
| 4.03 FABRICACIÓN | 44 |
| 4.04 SOLDADURAS..... | 45 |
| 6.00 LIMPIEZA Y PINTURA | 45 |
| 6.01 GENERALIDADES..... | 45 |
| 7.00 PERFIL DE LA AMPLIACION ACUEDUCTO HIGUEY EXTENSION VILLA HORTENSIA- ANAMUYA, PROVINCIA LA ALTAGRACIA..... | 47 |
| 8.00 SISTEMA ELÉCTRICO | 48 |
| 8.01 ESPECIFICACIONES GENERALES..... | 48 |
| 8.02 DOCUMENTOS Y CATÁLOGOS CON CARACTERÍSTICAS DE MATERIALES..... | 49 |
| 8.03 PRUEBAS DE LOS ELEMENTOS..... | 50 |
| 8.04 ELEMENTOS DE FIJACIÓN..... | 50 |
| 8.05 INSTALACIONES TEMPORALES | 50 |



| | |
|---|----|
| 8.06 LÍNEA AÉREA A 12.47 KV | 50 |
| 8.07 EL SUMINISTRO DE MATERIALES COMPRENDE | 50 |
| 8.08 CONDUCTORES..... | 50 |
| 8.09 POSTES | 52 |
| 8.10 ELEMENTOS PARA VESTIDAS DE ESTRUCTURAS | 53 |
| 8.11 TRANSFORMADORES..... | 55 |
| 8.12 ESPECIFICACIONES Y EQUIPOS DE BOMBEO DE ESTACION DE BOMBEO | 56 |



ESPECIFICACIONES TÉCNICAS

1.00 REQUISITOS GENERALES

ESPECIFICACIONES NORMALIZADAS

En los casos no estipulados expresamente en estos documentos, se aplicarán como normativas las prescripciones de los códigos y recomendaciones de las entidades siguientes:

| | |
|---------|--|
| AASHTO | American Association of State Highway and Transportation Officials |
| ACI | American Concrete Institute |
| ACI-350 | Seismic Design of Liquid-Containing Concrete Structures |
| ACI-318 | Building Requirements for Structural Concrete |
| ACIFS | American Cast Iron Flange Standards |
| AISC | American Institute of Steel Construction |
| AISI | American Iron and Steel Institute |
| ANSI | American National Standards Institute |
| ASCE | American Society of Civil Engineers |
| ASME | American Society of Mechanical Engineers |
| ASTM | American Society for Testing and Materials |
| AWS | American Welding Society |
| AWWA | American Water Works Association |
| CRSI | Concrete Reinforcing Steel Institute |
| DIPRA | Ductile Iron Pipe Research Association |
| IEEE | Institute of Electrical and Electronic Engineers |
| IES | Illuminating Engineering Society |
| IPCEA | Insulated Power Cable Engineers Association |
| ISO | International Organization for Standardization |
| NBS | National Bureau of Standards |
| NSF | La Organización Para La Salud y Seguridad Pública |
| NEC | National Electric Code |
| NEMA | National Electrical Manufacturers Association |
| NFPA | National Fire Protection Association |
| OSHA | Occupational Safety and Health Administration |
| PCI | Precast Concrete Institute |
| SSPC | Steel Structures Painting Council |
| UL | Underwriters Laboratories, Inc. |
| NSF-61 | National Sanitation Foundation |
| AWG | American Wire Gauge |

Adicionalmente, se tomarán en cuenta los códigos, regulaciones y normas que están vigentes en la República Dominicana. A continuación se presenta una lista parcial de los códigos existentes expedidos por la Secretaria de Estado de Obras Públicas y Comunicaciones y la Súper Intendencia de Electricidad:





| | |
|--|-----------|
| Recomendaciones Provisionales para el Análisis por Viento de Estructuras | No. 9/80 |
| Recomendaciones Provisionales para el Análisis de Edificaciones de Mampostería | No. 10/80 |
| Recomendaciones Provisionales para la Ventilación Natural en Edificaciones | No. 16/86 |
| Recomendaciones Provisionales para El Análisis y Diseño Sísmico de Estructuras | R-001 |
| Reglamento para Instalaciones Eléctricas en Edificaciones | R-003 |
| Reglamento para el Diseño e Instalaciones Sanitarias en Edificaciones | R-008 |
| Especificaciones Generales para la Construcción de Edificaciones | R-009 |
| Recomendaciones Provisionales para Instalaciones Eléctricas en Edificaciones | R-010 |
| Criterios Básicos para Estudios Geotécnicos de Carreteras | R-011 |
| Especificaciones Generales para la Construcción de Carreteras | R-014 |
| Recomendaciones Provisionales para el Diseño y Construcción de Sistemas de Drenaje en Carreteras | R-019 |
| Normas de Diseño Construcción para Redes Eléctricas de Distribución Aéreas SIE-029-2015-MEMI | |

1.01 ASPECTOS GENERALES

NORMAS Y ESPECIFICACIONES DE CONSTRUCCIÓN Y MATERIALES

La ejecución de la obra y el suministro de materiales objeto de este contrato en general deberán ajustarse a las normas vigentes de diseño y construcción de sistemas de acueducto, Saneamiento básico o Alcantarillado Sanitario y a las especificaciones contenidas en el presente volumen.

El contratista se compromete a conseguir oportunamente todos los materiales que se requieran para la construcción de las obras y a mantener permanentemente una cantidad suficiente que garantice el avance normal de la misma. Los materiales y demás elementos que el contratista emplee en la ejecución de las obras a él encomendadas, deberán ser de primera calidad en su género y para el fin al que se les destine.

La supervisión, podrá rechazar los materiales si no los encuentra conforme a lo establecido en las normas. El material rechazado se retirará del lugar, reemplazándolo con material aprobado y la ejecución de la obra defectuosa se corregirá satisfactoriamente, todo esto sin lugar a pago extra. Toda obra rechazada por deficiencia en el material empleado o por defectos de construcción, deberá ser reparada por el contratista a su costo.

ENSAYOS DE LABORATORIO

El contratista tendrá que contratar los ensayos de laboratorio que la supervisión considere necesario, las tomas de muestras de laboratorio se deberán informar previamente a la supervisión para su respectiva autorización.





1.02 PRELIMINARES

El contratista hará la localización de las estructuras y los ejes de las tuberías de acuerdo con lo establecido en los planos y los datos adicionales e instrucciones que suministre el supervisor. Por tanto no se deberá iniciar ningún trabajo sin que el supervisor haya aprobado su localización. Para el efecto, el contratista deberá hacer todo el trabajo de tránsito y nivel que se requiera para determinar con precisión la posición horizontal, elevaciones y dimensiones de todas las partes constructivas de las estructuras y de sus obras complementarias objeto de este contrato.

Para todas las tuberías la localización se hará directamente en campo con cinta y demarcación de línea y ancho de zanja con pintura roja, definida por la supervisión. (Ver tabla dimensionamiento de zanjas y profundidades).

Este trabajo consiste en colocar el estacado necesario y suficiente para identificar en el terreno los ejes y cortes de la tubería, estructuras principales y obras complementarias, así como también las longitudes, anchos y niveles para ejecutar las excavaciones como se indica en los planos. Se dejarán referencias permanentes para nivel y tránsito y solo se retirarán con autorización de la supervisión. Antes de iniciar cualquier trabajo debe notificarse a la supervisión para que compruebe la correcta colocación del estacado de acuerdo con los planos y las especificaciones.

Las medidas deben efectuarse con cinta, ejecutando los trazados con tránsito y nivelando con aparatos de precisión.

La aprobación de los trabajos topográficos, por parte de la supervisión, no exime al contratista de responsabilidad si se cometen errores de localización o nivelación en cualquier parte de la obra.

Cualquier cambio en la localización de la obra debe ser consultado previamente a la supervisión, la cual juzgará la conveniencia o no del mismo.

MEDIDA Y FORMA DE PAGO

La medida y pago para localización y replanteo de las tuberías se hará por metro (m) lineal con un decimal.

El pago se hará al contratista a los precios unitarios fijados en el Formulario de Cantidades y Precios Unitarios del contrato para los ítems respectivos, previa presentación y aprobación de la supervisión de las libretas topográficas.

1.03. MOVIMIENTO DE TIERRAS

GENERALIDADES

El contratista deberá, con base en su experiencia en trabajos similares, proponer el método o los métodos para excavar los diferentes tramos. En caso de ser necesario colocar estructuras de contención provisional (Entibado) durante el proceso de excavación, antes de su colocación, éste debe de ser autorizado por el supervisor.

El contratista debe tener en cuenta que se respeten los anchos, profundidades, distancias, pendientes y acotamiento especificados en los planos, al igual que las densidades de los rellenos y el desalojo de escombros y sobrantes. Todas las labores de movimiento de tierras serán supervisadas y aprobadas por el supervisor.





EXCAVACIÓN EN MATERIAL COMÚN

LIMITES DE EXCAVACIÓN

El contratista deberá garantizar que no se excave más allá de las líneas y pendientes mostradas en los planos o indicadas por el supervisor. Para todos los casos se presenta a continuación la Tabla con los anchos y profundidades mínimas, a cota clave, que deberá garantizar el contratista de acuerdo con el diámetro de la tubería y su localización.

| INAL Pulg. | ANCHO Cm. | PROFUNDIDAD Cm (Hf) | VOLUMEN M3 Por m lineal |
|---------------|--------------|------------------------|----------------------------|
| 2 | 70 | 105 | 0.74 |
| 3 | 70 | 108 | 0.76 |
| 4 | 70 | 110 | 0.77 |
| 6 | 70 | 115 | 0.81 |
| 8 | 75 | 120 | 0.90 |
| 10 | 80 | 125 | 1.00 |
| 12 | 85 | 130 | 1.11 |
| 14 | 90 | 135 | 1.22 |
| 16 | 100 | 140 | 1.40 |
| 18 | 115 | 145 | 1.67 |
| 20 | 130 | 150 | 1.80 |
| 24 | 130 | 165 | 2.15 |
| 30 | 150 | 185 | 2.78 |
| 36 | 170 | 210 | 3.73 |
| 38 | 179 | 231 | 3.95 |
| 40 | 189 | 243 | 4.16 |
| 42 | 198 | 256 | 4.36 |

MÉTODOS DE EXCAVACIÓN

Las excavaciones deberán hacerse de tal forma que se garanticen los rendimientos previstos en la Propuesta y las superficies excavadas que se obtengan sean lisas y firmes ajustadas a las dimensiones requeridas. Los métodos de excavación deberán ser previamente conocidos por el supervisor, así como cualquier modificación que el contratista decida hacerles. Aunque la dirección de la construcción y los métodos de trabajo son prerrogativas del contratista, la supervisión podrá hacer observaciones justificadas a los métodos de excavación y pedir que se cambien.

Si fuese inevitable que la excavación se realice en las inmediaciones de estructuras o viviendas existentes o de futuras excavaciones, el contratista garantizará que se empleen los métodos de excavación y tomará las precauciones que sean necesarias para evitar que las estructuras o viviendas sufran daños; cualquier daño que ocurra en este sentido, deberá ser reparado por cuenta del contratista y a satisfacción del supervisor. Previamente a la construcción, el contratista deberá hacer un levantamiento sobre el estado de las viviendas en presencia de los propietarios y la supervisión, presentando a ésta un informe como Acta de Entorno para aprobar antes del inicio de las obras. Este debe estar acompañado de un registro de viviendas

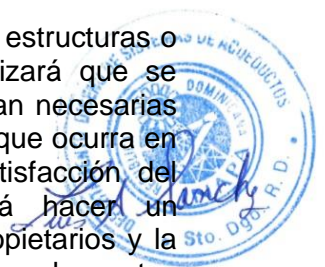



(nombre del propietario y dirección) y un registro fotográfico.

En conjunto con la supervisión se determinará si será necesario proceder con la protección a estructuras y los costos asociados a estas serán aprobados por la supervisión. De producirse daños a estructuras producto de los trabajos realizados por el contratista, éste deberá asumir los costos de dichos daños.

La tierra extraída debe retirarse o colocarse a suficiente distancia de la excavación, de tal manera que no se convierta en sobrecarga que desestabilice los taludes. Si el material de excavación va a ser utilizado para relleno, el contratista garantizará que se provea un mecanismo de protección adecuado, para evitar que el material se sature por acción de la lluvia.

Cuando por omisión el material llegue a presentar tales condiciones, será rechazado como material de relleno y el contratista a su costa lo reemplazará por material granular o material de préstamo autorizado por el supervisor.

La excavación, instalación de la tubería y relleno deberán ejecutarse por tramos no mayores a cien metros (100 m); no se podrá iniciar ningún tramo hasta que no se haya complementado el tramo anterior. En caso de requerirse rendimientos mayores, estos deberán ser autorizados por la supervisión y el contratista deberá garantizar que se tengan todos los materiales, equipos, herramientas, mano de obra y demás recursos que se requieran para cumplir lo especificado en la especificación de Metodología para la Ejecución de la Obra.

ALCANCE

El ítem incluye la excavación con equipo en material compacto y/o roca dura. Igualmente comprende el suministro de la mano de obra además de materiales y equipos para la correcta ejecución de todos los trabajos necesarios para llevar a cabo las excavaciones requeridas para la obra, y establece las normas para medida y pago de la parte de la misma relacionada con estas excavaciones, entre las cuales se incluyen:

Limpieza en los sitios requeridos de la obra, Excavación para la instalación de la tubería y accesorios, excavaciones varias, tales como cunetas, apiques, trincheras y otras, protección de superficies excavadas, excavaciones para estructuras (cajas en mampostería), remoción de derrumbes.

Sólo en aquellos casos en los cuales la supervisión deba autorizar que los materiales sobrantes se dejen en el área de trabajo (máximo 1,0 m.), el contratista deberá garantizar que se ubique el material en un lugar que no obstaculice el paso peatonal y/o vehicular, señalizando completamente con bastones, cintas, vallas preventivas y protegiéndolo con plástico, so pena de multa en caso de no hacerlo. Este material deberá ser retirado al día siguiente antes de 12 horas desde su apilamiento. Se entiende por material común, todos aquellos depósitos sueltos o moderadamente cohesivos, tales como gravas, arenas, limos o arcilla, o cualesquiera de sus mezclas, con o sin constitutivos orgánicos, formados por agregación natural, que pueden ser excavados con herramienta de mano o máquina pesada convencional para este tipo de trabajo. Se considerará también como material común, peñascos y en general todo tipo de material que no pueda ser clasificado como roca o como bases y sub-bases de pavimentos.

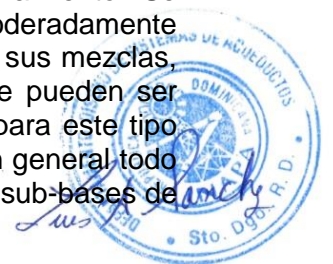



MANEJO DE AGUAS DURANTE LA CONSTRUCCIÓN

Esta especificación se refiere al manejo durante la ejecución de las obras, de las aguas subterráneas, superficiales producto de las lluvias y residuales provenientes de las redes de alcantarillado de la zona. Debido a la presencia y oscilación permanente del nivel freático y teniendo en cuenta que este incrementa los asentamientos, disminuye la capacidad portante e impide la construcción normal, el Supervisor podrá autorizar la construcción de un pozo de achique con la suficiente profundidad para que, utilizando una motobomba adecuada, se pueda abatir el nivel freático y así mantener una cota mínima que puede ser la batea evitando un cambio en los esfuerzos efectivos responsables de los asentamientos por consolidación.

El contratista deberá garantizar la ejecución de las obras provisionales y trabajos que sean necesarios para desaguar y proteger contra inundaciones superficiales e infiltraciones subterráneas las zonas de construcción, las zonas de préstamo y demás sitios, donde la presencia de agua afecte la calidad, el rendimiento o la economía de la construcción, aún cuando ellas no estuvieren indicadas en los planos ni hubieren sido determinadas por el supervisor.

Los trabajos y obras provisionales a que se refiere esta especificación, servirán para desviar, contener, evacuar y/o bombear las aguas, de modo tal que no interfieran con el adelanto de las obras por construir, ni su ejecución y conservación adecuadas. El contratista deberá garantizar que se mantenga continuamente estas condiciones de trabajo durante el tiempo que sea necesario para la correcta ejecución de la obra. En los bancos de préstamo de las mencionadas obras deberá evitar su inundación o encharcamiento aún después de concluida su explotación.

El contratista deberá garantizar que se efectúen todos los trabajos necesarios para remover las obras de control de aguas o anular su efecto cuando ya no se requieran o el Interventor lo ordene. En general, deberá garantizar los trabajos que sean necesarios para que las zonas afectadas por las obras de control queden en el estado más conveniente de acuerdo con los fines que persigue el proyecto.

El contratista deberá prever y mantener suficiente equipo en la obra, para las emergencias previsibles en los trabajos que abarca esta especificación.

Se deberá tener en cuenta que en la zona del proyecto existen redes de acueducto, alcantarillado, teléfono y eléctricos las cuales, deberán manejarse adecuadamente durante la construcción.

Antes de iniciar las excavaciones el contratista deberá someter a la aprobación del supervisor el plan detallado que piensa poner en marcha para el control y manejo de las aguas freáticas, superficiales y residuales indicando la localización y características de las obras provisionales que llevará a cabo con este propósito, así como el tipo y las capacidades del equipo de bombeo o sistema de desecación que se propone usar. El contratista deberá tener aprobado el plan tres (3) días antes de la iniciación de cada obra específica.

La aprobación por parte del supervisor a dicho plan de trabajo y la autorización para que ejecute cualquier otro trabajo con el mismo fin, no relevan al contratista de su responsabilidad por el mismo; por consiguiente, deberá tener cuidado suficiente de garantizar la ejecución de las obras y los trabajos de manejo del agua durante la construcción de tal manera que no ocasione daños ni perjuicios a terceros, y será también responsable por los que se produzcan por causas derivadas de estos trabajos.





PROTECCIÓN DE LAS SUPERFICIES EXCAVADAS

El contratista también será responsable de garantizar la estabilidad de todos los taludes temporales y deberá soportar y proteger, a satisfacción del supervisor, todas las superficies expuestas de las excavaciones, hasta la terminación de la obra.

El soporte y protección incluirán el suministro, instalación y remoción de todos los soportes temporales, tales como los entibados y apuntalamientos que sean necesarios, la desviación de aguas superficiales, y el suministro y mantenimiento de los sistemas de drenaje y de bombeo que se requieran para estabilizar los taludes y evitar que el agua penetre a las excavaciones, o para mantener los fondos de las excavaciones que servirán de base a las fundaciones, libres de agua por todo el tiempo que se requiera hasta terminar la construcción ó instalación, para inspección, para seguridad, o para cualquier otro propósito que el supervisor considere necesario.

REMOCIONES Y TRASLADOS

El contratista no podrá remover y trasladar las redes provisionales de teléfonos, energía y acueducto que interfieran con la localización de las obras a ejecutar, sin la respectiva coordinación y autorización de las entidades competentes, con el objeto de causar los mínimos perjuicios a la comunidad.

ACCESOS, SEÑALES, VALLAS INFORMATIVAS Y PREVENTIVAS

La construcción y/o mejoras de los caminos provisionales que se requieran para trasladar a los sitios de trabajo el personal, equipo, elementos y materiales, se harán de acuerdo con las recomendaciones de la supervisión, incluyendo, entre otros, barandas y otros elementos de protección indispensables para evitar accidentes, resguardar obras terminadas, mantener el tránsito en la vía y evitar interferencias en sitios de trabajo.

Se proveerán también señales preventivas y en caso necesario se dispondrán vigilantes para controlar los accesos a zonas restringidas por razones de trabajo o riesgo de accidentes.

Es de carácter obligatorio la señalización del sitio de trabajo con bastones, cinta y vallas preventivas a cargo del contratista.

El contratista suministrará una valla informativa alusiva a la obra según el modelo que le entregará la supervisión, adicional a las vallas preventivas. Estas deberán cumplir con los esquemas y dimensiones definidos por la autoridad competente que se entregarán a través de la supervisión y serán colocadas por el contratista en los sitios que sean indicados. Igualmente será de su responsabilidad el mantenimiento de las mismas, durante el período de ejecución de la obra.

Será responsabilidad del contratista cualquier daño que se produzca por la realización de los trabajos y/o la movilización de los equipos.

El descuido o negligencia del contratista en lo referente a señales y accesos lo hará responsable ante terceros.

No habrá pago por separado por concepto de accesos, señales y vallas. Su valor deberá estar contemplado dentro de los demás ítem del Formulario de Cantidades y Precios del contrato.





MEDIDA Y FORMA DE PAGO

La medida de las excavaciones para las zanjas de tuberías, fundación de estructuras, y desalojo de derrumbes, se tomará, para efectos de medida, como la cantidad de excavación expresada en metros cúbicos (m³) con un decimal, tomando las dimensiones de ancho, longitud y profundidad en terreno de acuerdo con lo definido en la especificación Límites de Excavación o lo autorizado por la supervisión.

El material proveniente de derrumbes que sea necesario remover, se considera incluido en el precio unitario de las excavaciones.

Los tipos de excavaciones (material común, conglomerado o roca) serán pagados de acuerdo con el valor unitario consignado en el Formulario de Cantidades de Obra y Precios del contrato para el respectivo ítem, precio y pago, que incluyen costos de equipo de excavación y drenaje, derrumbes, herramientas, mano de obra, administración, dirección, imprevistos, utilidad del contratista y demás costos necesarios para descapotar, bombear, drenar y realizar otros trabajos que sean necesarios para ejecutar las excavaciones respectivas. El pago del ítem incluye, en tal caso, el manejo del agua durante la construcción, también especificado en este documento.

RELLENO COMPACTADO CON MATERIAL DE EXCAVACIÓN

ALCANCE

El trabajo a que se refiere esta especificación, comprende el suministro de la mano de obra, equipos, herramientas, materiales, instalaciones y todas las operaciones necesarias para la ejecución de los rellenos compactados mostrados en los planos o requeridos por el Interventor. Incluye rellenos de reposición para la cimentación, bases de canales y tuberías, alrededor de estructuras, mostrados en los planos o requeridos por el supervisor. Además se establecen las normas para medida y pago de tales trabajos.

Los trabajos necesarios para conformar terraplenes y para llenar las zonas excavadas con materiales provenientes de la misma excavación o de material de préstamo, se denominarán rellenos.

Antes de iniciar los trabajos de rellenos, el terreno que servirá de base deberá estar debidamente conformado, totalmente libre de vegetación, tierra orgánica, materiales de desecho de la construcción y las superficies no deberán presentar zonas inundadas o con agua estancada. Los rellenos se colocarán de acuerdo con lo indicado en los planos y/o donde lo señale la supervisión.

No se colocará ningún relleno sobre las tuberías hasta que la colocación e instalación de éstas no haya sido recibida a satisfacción de la supervisión.

Para efectos de clasificación los rellenos se han agrupado en la siguiente forma: relleno y compactación mecánica con material seleccionado de la excavación y relleno y compactación mecánica con material de préstamo.

RELLENO COMPACTADO CON MATERIAL PRODUCTO DE LA EXCAVACIÓN

Este relleno se usará en general para el atraque de todas las tuberías instaladas, siempre y cuando cumpla con las condiciones de ser un material granular clasificado para el relleno en zanjas. La colocación de este material deberá contar con la aprobación de supervisor y se colocará hasta una altura entre 60,0 cm y 90,0 cm por





encima de la clave exterior de la tubería. Estará constituido por materiales que no contengan limo, material vegetal, materia orgánica, basura, desperdicios o escombros. El material de excavación se empleará también para relleno en el área externa contra los muros de las estructuras.

La fracción de materiales que pase el tamiz No. 40 deberá tener un índice de plasticidad menor de 20,0 y un límite líquido menor de 50,0.

El material se colocará y compactará en capas horizontales de 20,0 cm. de espesor antes de la compactación. Esta se hará con compactador mecánico de impacto (Maquito) o rana vibratoria y bajo condiciones de humedad óptima que el supervisor autorice, con el fin de conseguir una compactación mínima del 95% del Proctor Modificado. El supervisor rechazará la utilización de métodos de compactación inapropiados, de material con exceso de humedad y la colocación de relleno en zanjas con agua. Se pondrá especial cuidado en no desplazar la tubería, para lo cual el relleno se colocará y compactará simultáneamente en ambos lados de la tubería.

Antes de pasar equipo pesado sobre la tubería instalada o sobre cualquier estructura, la profundidad del relleno sobre ellas tendrá que ser suficiente, según el criterio del supervisor, para que no se presenten esfuerzos perjudiciales o vibraciones y roturas.

MEDIDA Y FORMA DE PAGO

La unidad de medida y pago será el metro cúbico (m³) de material medido in situ. Los precios propuestos deben incluir el costo de la mano de obra, la herramienta y equipo y los demás costos directos que se requieran para realizar esta actividad en la forma especificada.

DESALOJO DE MATERIAL SOBANTES DE LA EXCAVACION

ALCANCE

El contratista garantizará la disposición de todos los materiales excavados que no se vayan a utilizar en rellenos de zanja, retirándolos diariamente, ubicándolos en el botadero aprobado por el supervisor y el municipio. No se permitirá la colocación del material sobrante excavado en las inmediaciones de la zona de trabajo ni en los bordes de las zanjas. El material se retirará hasta los sitios de botaderos aprobados por el supervisor y se dispondrá en ellos todos los materiales sobrantes de excavación. Deberá colocar los sobrantes de excavación en forma ordenada, esparciéndolos por capas, y tomando todas las precauciones necesarias para obtener su estabilidad.

Si el supervisor considera inadecuada la disposición de los sobrantes de la excavación podrá ordenar al contratista cambiarla sin que esta orden sea motivo de pago adicional.

No se podrá retirar materiales de excavación a sitios diferentes a los acordados con el supervisor, ni con fines distintos a los del contrato, ni venderlos o regalarlos para que otras personas lo retiren.

MEDIDA Y FORMA DE PAGO

Para la medida, los botes se cuantificarán en metros cúbicos (m³) con un decimal, medidos a lo largo, ancho y profundidad de la zanja y en los tramos donde efectivamente se haya efectuado el bote. El material a botar comprende escombros y





sobrantes de excavación sea cual fuere su clasificación. El valor unitario para botes se aplicará únicamente al material cargado y transportado para depositarlo y regarlo fuera de las zonas de construcción en sitio aprobado por el supervisor y el municipio.

El contratista deberá garantizar la disposición del equipo y personal suficiente para el cargue, transporte y disposición de estos sobrantes.

El pago de botes se hará al contratista a los precios unitarios fijados en el Formulario de Cantidades y Precios del contrato para los ítem respectivos: el precio unitario para desalojos incluye los costos de equipos, herramientas, transporte, materiales, mano de obra, administración, dirección, imprevistos, utilidad del contratista y demás costos necesarios para cumplir con lo especificado. Estos precios unitarios también deberán incluir el costo de la limpieza final de la zona de trabajo, incluyendo barrido.

MATERIALES

Todos los materiales deberán ser suministrados por el contratista y requerirán aprobación previa del supervisor.

Los ensayos de los materiales serán realizados por el contratista a menos que se especifique lo contrario. Sin embargo, el contratista deberá suministrar todas las muestras que el supervisor requiera para ejecutar los ensayos de control que éste considere necesarios.

2.00 OBRAS DE HORMIGÓN

2.01 HORMIGÓN CONVENCIONAL

Alcance del trabajo

Este trabajo comprende la fabricación y colocación de hormigón de cemento Portland, para la construcción de las estructuras del proyecto, de conformidad con los alineamientos, cotas y dimensiones mostrados en los planos o indicados por el Ingeniero Supervisor. También cubre la explotación, el procesamiento y el transporte de los materiales necesarios para la preparación de las mezclas.

MATERIALES

Todos los materiales pétreos para la elaboración de los hormigones deberán ser obtenidos y procesados por el Contratista. Adicionalmente, si por efectos de la programación de la obra, el Contratista requiere de otras fuentes de materiales, deberá identificarlas y obtener los permisos pertinentes para explotar dichas fuentes y efectuar los pagos correspondientes a los propietarios de las mismas.

En términos generales los materiales para el hormigón cumplirán las especificaciones que se relacionan a continuación:

Cemento

Se utilizará cemento Portland tipo 1, de acuerdo con la clasificación, nomenclatura y definiciones de las normas ASTM C-150, que regirán para la extracción de muestras, especificaciones físicas y mecánicas y para los ensayos que se ejecutarán en la obra.

En el caso de suministro de cemento a granel, éste se transportará en recipientes herméticos y se almacenará en silos igualmente herméticos que garanticen la





protección del cemento contra la absorción de humedad.

Agua

Toda el agua que se use para el lavado de agregados, para la preparación de las mezclas y para el curado del hormigón será limpia y estará libre de aceites, sales, álcalis, ácidos, materia orgánica, sedimentos, lodo o cualquier otra sustancia que pueda dañar o reducir la calidad, resistencia y durabilidad del hormigón. El pH no será menor de 6 ni mayor de 8; el contenido máximo de cloruros, expresado en iones Cl⁻, no será mayor de 250 ppm para el agua que se emplee en la preparación de las mezclas, ni mayor de 500 ppm en el agua para lavado de agregados; el contenido de sulfatos, expresado en iones SO₄⁻, no será mayor de 1 000 ppm; el contenido máximo de hierro será de 0.3 ppm, y los sólidos totales no excederán las 2 000 ppm. En el ensayo prescrito en la norma ASTM C-150, "Cementos - Ensayo en autoclave para determinar la expansión del cemento", los resultados no excederán en más de 10% a los que se obtendrían con agua destilada. Las resistencias obtenidas en el ensayo estipulado por la norma ASTM C-109, "Método para determinar la resistencia a la compresión de morteros de cemento hidráulico usando cubos de 50.8 mm de lado", no estarán por debajo del 90% de las resistencias que se obtendrían con mezclas preparadas con agua destilada.

Aditivos

El Contratista podrá utilizar aditivos para el hormigón con el fin de modificar su tiempo de fraguado, su manejabilidad y otras características, de acuerdo con los tipos de estructuras y los métodos de colocación, ajustándose en todo a las estipulaciones contempladas en la norma ASTM C-260 y ASTM C-494.

En las estructuras de hormigón armado no se podrán utilizar aditivos que contengan cloruro de calcio u otras sustancias corrosivas, o que posean un contenido de iones de cloruro (Cl⁻) mayor del 1% de su peso.

No se permitirá el uso de aditivos para corregir deficiencias en la calidad de los materiales o en los métodos o equipos de trabajo del Contratista.

Agregados

Procedencia: Los agregados para la elaboración del hormigón se obtendrán de las fuentes de materiales aluviales existentes en la región.

Especificaciones: Los agregados grueso y fino para la elaboración del hormigón cumplirán las especificaciones para materiales de la norma ASTM C-33.

Ensayos: El Contratista hará los ensayos que considere necesarios teniendo como base para ello lo especificado en la norma ASTM C-295.

Almacenamiento: El almacenamiento y manejo de los agregados se harán en forma tal que se evite la segregación, así como su contaminación con tierra o con materiales extraños. El lugar donde se vayan a almacenar estará provisto de un piso de hormigón.



Mortero anti-retracción para anclaje y nivelación de equipos

Los materiales para el mortero anti-retracción serán tales que garanticen un relleno sin contracción y de precisión, un mortero de gran fluidez, de alta resistencia mecánica, de



gran adherencia, de gran durabilidad y apoyo uniforme.

2.02 DISEÑO Y CONTROL DE MEZCLAS DE CONCRETO

Esta labor será responsabilidad de EL contratista, quien establecerá los ajustes necesarios para obtener las resistencias exigidas para cada una de las estructuras y deberá establecer el programa para recolección de muestras y ejecución de ensayos.

Las mezclas se dosificarán por peso, excepto para el concreto pobre. El diseño estará a cargo del contratista quien someterá a aprobación del supervisor las diferentes opciones de mezcla, con los resultados de todos los ensayos de laboratorio de las mezclas y materiales que emplee.

El contratista solicitará al supervisor la aprobación del diseño de las mezclas con suficiente anticipación, para que, en caso de que no sean satisfactorios los resultados, haya oportunidad para estudiar modificaciones. Los ensayos se harán con el tiempo suficiente que permita conocer resultados de compresión de cilindros de prueba que tengan por lo menos siete (7) días de fraguado.

El supervisor tendrá libre acceso a todos los ensayos. Cuando se tomen cilindros de ensayo, el contratista dará aviso oportuno para que el supervisor pueda hacer la inspección y control en la toma de cilindros y muestras.

Las muestras y ensayos se ejecutarán cada vez que el supervisor lo considere conveniente de acuerdo con las Normas especificadas.

Las pruebas de asentamiento (slump o revenimiento) las hará el supervisor con la frecuencia e intensidad que él determine y de acuerdo con la Normas.

El incumplimiento de estos requisitos, podrá ser causa para que el supervisor no apruebe las mezclas propuestas; si por este motivo se produjeran demoras, éstas serán imputables al contratista.

La planta productora comercial que el contratista escoja debe ser una empresa idónea, responsable, con buen respaldo técnico e instalaciones, equipos y personal suficientes y adecuados para cumplir las Normas ASTM-C-94 y las contenidas en este Pliego.

De todas maneras, el contratista deberá disponer en la obra de los elementos necesarios para clasificación, lavado, almacenamiento, pesaje y mezclado mecánico de los componentes, de manera tal que se garantice el cumplimiento de las dosificaciones indicadas por los ensayos del laboratorio.

Sin embargo, se podrán aceptar materiales ya clasificados y lavados, siempre y cuando hayan sido obtenidos mediante sistemas que garanticen la uniformidad de sus características, lo cual deberá ser certificado y controlado periódicamente por medio de ensayos de laboratorio, sin perjuicio de los ensayos o inspecciones hechas en la obra y de su aceptación por el supervisor.

El concreto premezclado deberá transportarse de la mezcladora al sitio de destino tan pronto como sea posible y por métodos que eviten segregación de los materiales y pérdidas de los ingredientes o pérdidas en el "Slump" de más de una pulgada. Todo concreto que por permanecer tiempo largo en el equipo de transporte, requiera agua adicional para permitir buena colocación, será rechazado. El plazo máximo entre la introducción del agua a la mezcla y la colocación del hormigón en su posición final, no excederá de treinta (30) minutos. El contratista deberá someterse a la aprobación del





supervisor, antes de iniciar los montajes de los equipos para preparación de concreto, el planteamiento y características de los equipos y elementos para el transporte de concreto.

Tanto los vehículos para el transporte de concreto premezclado desde la planta comercial hasta el sitio de destino, como el método de manejo, deberán cumplir con todos los requisitos de la norma ASTM C-94. la utilización de equipo de transporte no provisto de elementos para mezclar el concreto, solo se permitirá cuando así lo autorice por escrito el supervisor y cuando cumplan los requisitos establecidos en las antedichas especificaciones de la ASTM. La supervisión ejercerá una estricta vigilancia sobre la calidad del concreto suministrado a la obra, y suspenderá su uso si comprueba que no cumple las especificaciones, o en caso de suministro irregular.

La resistencia última a la compresión a los 28 días ($f'c$) de probetas cilíndricas será mínimo de 210 kg/cm² (3000 psi) ó la que se especifique en los planos para cada estructura. En general, para el diseño de obras en concreto simple o reforzado, se utilizará la proporción en peso de cemento, arena y triturado.

ENCOFRADOS

Los encofrados serán inspeccionados inmediatamente antes de la colocación del concreto. Las dimensiones y cotas se controlarán cuidadosamente y se corregirán todos los errores que en ella se presenten antes de iniciar las operaciones de vaciado del concreto. Se prestará especial atención a los soportes y anclajes de las formaletas antes, durante y después de la colocación del concreto, y se corregirán todas las deficiencias que presenten estos sistemas. El interior de las formaletas se colocará de agua no contaminada, se limpiará para eliminar cualquier residuo de virutas, mortero de vaciados anteriores y en general todo material extraño a los tableros y a la estructura.

Para facilitar el curado de los concretos y para permitir las reparaciones de las Imperfecciones de las superficies, se retirarán las formaletas tan pronto como el concreto haya fraguado (caso de las columnas). Para las losas y vigas se deberá cumplir con un tiempo de 8 días mínimo, después de la colocación del hormigón.

JUNTAS DE CONSTRUCCIÓN

La preparación de las juntas horizontales de construcción se hará por medio de chorros de agua a presión, después de que el hormigón haya iniciado su fraguado, pero antes de haber alcanzado el fraguado final. Esta operación tendrá por objeto retirar la lechada de cemento y descubrir los agregados gruesos pero sin producir su aflojamiento. Si por cualquier motivo no se hace oportunamente este tratamiento inicial de las juntas horizontales de construcción, será necesario el tratamiento previo a la colocación del nuevo hormigón, por medio de chorros de arena a presión o chorros de agua a alta presión o herramientas neumáticas manuales, para picar totalmente la superficie de la junta, retirar toda la lechada o material extraño y dejar al descubierto, aunque no flojo, el agregado grueso.

Con el objeto de que las caras de los hormigones a la vista tengan buena apariencia, las juntas de construcción llevarán biseles.

OTRAS JUNTAS

Se deberán construir juntas de construcción, de contracción y de dilatación en los sitios y con las dimensiones que se muestran en los planos o que indique el Ingeniero





Supervisor. En las superficies expuestas, las juntas deberán ser horizontales o verticales, rectas y continuas, a menos que se indique algo diferente.

ALINEAMIENTOS Y TOLERANCIAS

Las tolerancias serán iguales a las especificadas en la tabla 4.3.1 de la norma ACI 301-89. Dichas tolerancias son diferentes de las irregularidades de las superficies, de las que se habla en el subtema “Acabados”.

ACABADOS

Las tolerancias en las desviaciones de la vertical, de los niveles, pendientes y alineamientos, no deben confundirse con las irregularidades en las superficies o en los contactos entre dos superficies, que se describen en este numeral.

Las irregularidades en los acabados se consideran de dos clases: bruscas y graduales. Todas las juntas mal alineadas y los salientes y depresiones bruscas producidas por mala colocación de los encofrados, o por defectos, se considerarán como irregularidades bruscas, las demás como graduales.

Tan pronto como se hayan retirado los encofrados se revisarán las superficies descubiertas y se repararán todos los defectos dentro de las 24 horas siguientes. Todos los huecos y los agujeros dejados por los tensores de los encofrados se rellenarán con mortero.

2.03 COLOCACION

EL contratista no podrá colocar concreto en ningún sitio sin recibir la aprobación previa del supervisor, al que notificará con anticipación suficiente al vaciado, de tal manera que éste pueda verificar los alineamientos, inspeccionar los formaletas (encofrados) y demás requisitos.

En general todas las superficies que reciban concreto estarán libres de basuras, materiales extraños, aceites, grasas, fragmentos de roca y lodos.

Cuando se coloque concreto directamente sobre superficies de tierra, la superficie se humedecerá pero sin que se formen lodos.

CURADO Y PROTECCIÓN

El concreto que no haya fraguado deberá protegerse cuidadosamente contra agua caliente, lluvias y vientos fuertes, tráfico de personas o de equipos y exposición directa a los rayos solares. No se permitirá fuego a temperatura excesiva cerca a las caras del concreto fresco. El concreto deberá curarse manteniendo sus superficies expuestas en condiciones constantes de humedad y a una temperatura entre 10 y 30 grados de humedad y a una temperatura entre 10 Y 30 grados centígrados.

Todas las caras expuestas del concreto deberán curarse por un período no menor de 10 días, inmediatamente después de terminar la colocación del mismo.

El contratista no podrá iniciar un vaciado de concreto si el equipo de curado no se encuentra disponible en la obra antes de iniciar las operaciones de vaciado. Solamente en casos especiales se permitirá en curado intermitente por métodos mensuales o con mangueras, previa aprobación del Interventor.





El contratista deberá tener en cuenta que el curado y la protección del concreto después de colocado, hacen parte del proceso de fabricación del concreto y por consiguiente los concretos que no hayan sido curados y protegidos como se indica en estas especificaciones, o como lo ordene el Interventor, no se aceptarán y éste podrá rechazar el pago de ellos cuando los curados no hayan sido satisfactorios, sin que el contratista tenga derecho a reclamaciones por este concepto.

MEDIDA Y FORMA DE PAGO

Los concretos de las estructuras que comprenden las obras del proyecto se pagarán de acuerdo con los precios unitarios estipulados en el contrato para el ítem descrito. El precio unitario del concreto 1:3:5 o 1:2:4 cubrirá todos los costos que implique el suministro y transporte de materiales, equipo y mano de obra necesarios para la producción y colocación del concreto.

Para el cálculo de los volúmenes de concretos se utilizarán las dimensiones mostradas en los planos, con las modificaciones autorizadas y aprobadas por el supervisor. No se incluirán en la medida, los volúmenes de concreto colocados en exceso.

La medida y pago de los volúmenes de concreto 1:3:5 o 1:2:4 se realizará por metro cúbico (m³).

2.04 MAMPOSTERIA Y REPELLO

REPELLO INTERIOR CON MORTERO IMPERMEABILIZADO

Esta sección pretende hacer precisiones sobre el control de calidad de los materiales necesarios para preparar morteros, fundamentalmente con destino a la ejecución de repello en el interior de las estructuras (muros). Los morteros igualmente podrán emplearse en otras actividades como unión de tuberías, construcción de mampostería de ladrillo, cajas para válvulas y en general para la construcción de pañetes para la protección las estructuras. Las dimensiones, acotamiento y distribución de los elementos que se repellarán con el mortero 1:3 se han especificado en los planos.

MATERIALES

La calidad de la arena utilizada en los morteros se controlará con la Norma ACI-2005, actualizada.

La calidad del cemento utilizado en los morteros será Portland tipo 1, se controlará con las **Normas Internacionales de Cement Portland**. El agua de mezcla deberá estar libre de elementos extraños, sedimentos o grasas.

MEZCLAS PARA MORTEROS

El mortero estará compuesto por 1 parte en volumen de cemento y 3 partes en Volumen de arena gruesa clasificada (Itabo).

MEDIDA Y FORMA DE PAGO

La unidad de medida y pago será el metro cuadrado (m²) de superficie repellada, construida y aprobada por el supervisor, aproximado con una cifra decimal.





2.05 MAMPOSTERIA ALCANCE

La mampostería en muros de blocks de 8",6" y 4", se utilizarán para la construcción de las paredes de la cámara de inspección, de las edificaciones, casetas de bombas, verjas perimetrales, etc., según las disposiciones impresas en los planos de construcción.

MATERIALES

Los materiales primarios como los muros de mampostería y los morteros deberán cumplir con las exigencias de la Norma ACI-200S, entre otros: muros de blocks de 8" (8"x8"x16"), de 6" (6"x8"x16") y de 4" (4"x8"x16"): El mortero a utilizar es 1:3, Mortero de repello: Se utilizará mortero 1 :3, Se utilizará 2.00 Kg de cemento gris por cada m².

EJECUCIÓN DE LOS TRABAJOS

La construcción de la mampostería se ejecutará de acuerdo con lo especificado en los planos.

MEDIDA Y FORMA DE PAGO

La unidad de medida y pago será el metro cuadrado (m²) de superficie de mampostería construida y aprobada por el supervisor, aproximado con una cifra decimal.

2.06 CONCRETOS

CONCRETO F'C= (280 Kg/cm²) 4000 PSI (LOSAS DE BASE, CUBIERTA, MUROS, VIGAS y ANCLAJE).

ALCANCE

El Concreto de 210 Kg. /cm² (3000 PSI), se utilizará para la zapatas y muros de edificaciones, cámaras de inspección, etc., para hormigón armado en depósitos y/o cisternas (losas, muros, vigas y columnas), usaremos f' c= 280 Kg./cm² (4000 PSI). Las dimensiones, acotamiento y distribución de los elementos que se fundirán con el concreto 1:3:5 y 1:2:4, como se ha especificado en los planos.

Esta sección se refiere al suministro de materiales, mano de obra, equipo y a la ejecución de todo el trabajo concerniente a preparación, formaletas, transporte, colocación, acabados y curado de todas las obras de concreto de cemento Portland, de conformidad con los alineamientos, cotas y dimensiones indicadas en los planos y detalles del proyecto base de este contrato.

El contratista deberá construir todas las estructuras y fundir o prefabricar todo el concreto que se muestra en los planos, o que sea necesario a juicio del supervisor, para completar las obras.

A menos que se especifique algo diferente, los materiales que componen el concreto, su dosificación, resistencia y durabilidad, las formaletas, juntas, refuerzo e incrustaciones deben cumplir con los requisitos y las especificaciones establecidas en la Normas ACI2005, de Construcciones Sismo resistentes, el A.C.J., de la A.S.T.M. del "Concrete Manual" publicado por el United States Bureau of Reclamation. Los





siguientes códigos del ACI son especialmente pertinentes: ACI 21465, ACI 318-71, ACI 325-58, ACI 347-68, ACI 613-54, ACI 614-59, ACI 617-58, ACI 315-57, ACI 525-63 y ACI 711-58, o su respectiva última revisión. Donde haya discrepancias entre los planos a las especificaciones contenidas en este capítulo y los códigos mencionados, primarán los planos o las especificaciones aquí estipuladas. En general, en caso de diferencias de interpretación o insuficiencia de especificaciones, la supervisión se encargará de solucionar el caso.

MATERIALES

Todos los materiales deberán ser suministrados por EL contratista y requerirán aprobación previa del supervisor.

Los concretos deberán componerse de mezclas, por peso, de cemento Portland, agua, agregado grueso triturado y arena gruesa.

El contratista preparará el concreto además de cualquier otra mezcla que ordene el supervisor.

El cemento Portland debe cumplir con las especificaciones de las Normas Cement Portland para cemento tipo I. Sólo se aceptará cemento de calidad y características uniformes, que no pierda resistencia por almacenamiento en condiciones normales y en caso de que se transporte en sacos éstos deberán ser lo suficientemente herméticos, fuertes e impermeables, para que el cemento no sufra alteraciones durante su transporte, manejo y almacenamiento.

No se podrá almacenar cemento en sacos más de 30 días, ni en silos más de 60 días.

AGREGADO GRUESO

El agregado grueso para hormigón será grava lavada de río, preferencialmente, roca triturada o una combinación de las dos, limpia, dura, sana y durable, uniforme en calidad y libre de pedazos blandos, quebradizos, planos alargados o laminados, roca desintegrada, material orgánico, cal, arcilla o cualquier otra sustancia indeseable en cantidad perjudicial. No se aceptará agregado grueso que contenga más de los siguientes porcentajes en peso:

Fragmentos blandos, quebradizos 3.00
Arcilla 0.25
Material pizarroso 1.00
Material removible por decantación 1.00

La gravedad específica no será menor de 2.6 (ASTM-C-127), ni la pérdida por abrasión en la máquina de los Ángeles será mayor del 17% al peso durante 100 vueltas, o del 52% en 500 vueltas (ASTM-C-131). El tamaño del agregado grueso está limitado por las dimensiones y calidad del refuerzo que tenga cada parte de la obra. Se tratará siempre de usar el tamaño máximo porque ello permite reducir las cantidades de agua y de cemento, pero debe tenerse en cuenta que el agregado no sea mayor que el recubrimiento libre de refuerzo o de 2/3 del espaciamiento libre mínimo entre varillas, y en ningún caso mayor de 2 pulgadas.

Como norma general, se establece que el agregado grueso para hormigón de estructuras reforzadas pasará todo por el tamiz de 1-1/2" (material No. 1). Para hormigón de anclajes y cimientos de tuberías, rellenos, etc. el agregado grueso pasará todo por el tamiz de 2" (material No 2).





En otros casos especiales el supervisor decidirá sobre el tamaño de la estructura, recubrimiento y cantidad del refuerzo y calidad del concreto.

La graduación aproximada del agregado grueso en cada caso debe ser la siguiente: (PORCENTAJES QUE PASAN):

TAMIZ MATERIAL No 1 MATERIAL No 2 MATERIAL No 3

- a. 2" - 100 -
- b. 1-112" -10095-100 -
- c. 1" -95-100 - 100
- d. 3/4" - 35-70 90-100
- e. 112"- 25-60 - -
- f. 3/8" - 10-30 20-55
- g. No. 4 0-10 0-50-10
- h. No. 8 0-5 0 0-5

El uso de material sin tamizar y clasificar será absolutamente prohibido. El contratista someterá a la supervisión muestras representativas de los materiales que proyecta usar, con suficiente anticipación de manera que se hagan los ensayos necesarios, por cuenta del contratista, en un laboratorio aceptado por la supervisión.

La aprobación de una determinada fuente no implica que se aceptará todo el material proveniente de ella. La supervisión ordenará, cada vez que lo estime conveniente, repetir los ensayos y pruebas de laboratorio por cuenta del contratista.

AGREGADO FINO

El agregado fino (arena Gruesa Tipo ITABO) para hormigón será arena limpia, compuesta de partículas, densas, resistentes y durables cuyos tamaños deberán estar en proporciones adecuadas para producir un mortero de resistencia aceptable. Arena artificial o fabricada no se aceptará.

El módulo de finura no será menor de 2.60 ni mayor de 3.20. La gravedad específica mínima será de 2.60. No se aceptará arena que pierda más del 5% al peso en la prueba del sulfato de sodio (ASTM-C-40). (ICONTEC 126).

El material que pase por el tamiz No. 200 (ASTM-C-117) no deberá ser mayor del 3% al peso.

La graduación de la arena estará entre los siguientes límites:

TAMIZ PORCENTAJE QUE PASA

- a. 3/8" 100
- b. No. 4 95-100
- c. No. 8 80-90
- d. No. 16 60-80
- e. No. 30 30-60
- f. No. 50 12-30
- g. No. 100 2-8
- h. No. 200 3



La supervisión deberá aprobar, mediante ensayos de laboratorio, las fuentes de agregado fino, pero ello no implica la aceptación de todo el material indefinidamente. Cada vez que se estime necesario se harán por cuenta del contratista, los ensayos



indispensables aunque la fuente sea la misma.

AGUA DE MEZCLA

En todo caso el agua de mezcla deberá estar libre de elementos extraños, sedimentos o grasas.

NOTA: Los ensayos de los materiales serán realizados por el contratista a menos que se especifique lo contrario. Sin embargo, el contratista deberá suministrar todas las muestras que el supervisor requiera para ejecutar los ensayos de control que éste considere necesarios.

SUMINISTRO Y COLOCACIÓN ACERO DE REFUERZO SEGÚN DISEÑO EN PLANOS

ALCANCE

Este trabajo consiste en el suministro, transporte, almacenamiento, corte, doblado y colocación de las barras de acero dentro de las diferentes estructuras permanentes de concreto, de acuerdo con los planos del proyecto, esta especificación y las instrucciones del supervisor.

2.07 EJECUCIÓN DE LOS TRABAJOS PLANOS Y DESPIECE

Antes de cortar el material el Constructor deberá verificar el despiece o los diagramas de figurado indicados en los planos, o en caso contrario, las listas y diagramas deberán ser preparados por el Constructor para la aprobación del supervisor, pero tal aprobación no exime a aquel de su responsabilidad por la exactitud de los mismos.

SUMINISTRO Y ALMACENAMIENTO

El acero deberá ser almacenado en forma ordenada por encima del nivel del terreno, sobre plataformas, palos de madera u otros soportes de material adecuado y deberá ser protegido, hasta donde sea posible, contra daños mecánicos y deterioro superficial, incluyendo los efectos de la intemperie y ambientes corrosivos.

DOBLADO

Las barras de refuerzo deberán ser dobladas en frío, de acuerdo con las listas de despiece aprobadas por el supervisor.

COLOCACIÓN Y AMARRE

Al ser colocado en la obra y antes de vaciar el concreto, todo el acero de refuerzo deberá estar libre de polvo, óxido en escamas, rebabas, pintura, aceite o cualquier otro material extraño que pueda afectar adversamente la adherencia. Todo el mortero seco deberá ser quitado del acero.

Las varillas deberán ser colocadas con exactitud, de acuerdo con las indicaciones de los planos, y deberán ser aseguradas firmemente en las posiciones señaladas, de manera que no sufran desplazamientos durante la colocación y fraguado del concreto. La posición del refuerzo dentro de las formaletas o encofrados deberá ser mantenida por medio de tirantes, bloques, silletas de metal, espaciadores o cualquier otro soporte aprobado. Los bloques deberán ser de mortero de cemento prefabricado, de calidad,





forma y dimensiones aprobadas y según las normas ACI-2005. Las silletas de metal que entren en contacto con la superficie exterior del concreto, deberán ser galvanizadas. No se permitirá el uso de piedras de canto rodado, fragmentos de piedra o ladrillos quebrantados, tubería de metal o bloques de madera.

Las barras se deberán amarrar con alambre en todas las intersecciones. Las barras deberán quedar colocadas de tal manera, que la distancia libre entre barras paralelas colocadas en una fila, no sea menor que el diámetro nominal de la barra, ni menor de veinticinco milímetros (25 mm), ni menor de un tercio veces el tamaño máximo nominal del agregado grueso.

El supervisor deberá revisar y aprobar el refuerzo de todas las partes de las estructuras, antes de que el Constructor inicie la colocación del concreto.

TRASLAPES Y UNIONES

Los traslapes de las barras de refuerzo deberán cumplir los requisitos de la Norma Sismo Resistente ACI-2005 y se efectuarán en los sitios mostrados en los planos o donde lo indique el supervisor, debiendo ser localizados de acuerdo con las juntas del concreto.

El Constructor podrá introducir traslapes y uniones adicionales, en sitios diferentes a los mostrados en los planos, siempre y cuando dichas modificaciones sean aprobadas por el supervisor, los traslapes y uniones en barras adyacentes queden alternados según lo exija éste, y el costo del refuerzo adicional requerido sea asumido por el Constructor.

En los traslapes, las barras deberán quedar colocadas en contacto entre sí, amarrándose con alambre, de tal manera, que mantengan la alineación y su espaciamiento, dentro de las distancias libres mínimas especificadas, en relación a las demás varillas y a las superficies del concreto.

MEDIDA Y FORMA DE PAGO

La unidad de medida y forma de pago deberá estar contenida en el análisis de hormigón armado contenida en la planilla de precios.

3.00 TUBERÍAS Y ACCESORIOS EN LAS CONDUCCIONES Y REDES DE DISTRIBUCIÓN

3.01 GENERALIDADES

El Contratista deberá instalar en la alineación y nivel requeridos, todas las tuberías junto con todas las piezas y accesorios correspondientes que se requieran para una instalación completa. Toda tubería ubicada fuera de la cara de estructuras o cimentaciones de edificaciones, y toda tubería empotrada en concreto dentro de una estructura, deberá ser considerada como tubería exterior.



El Contratista deberá suministrar e instalar piezas, acoplamientos, conexiones, manguitos, adaptadores, varillas de amarre y piezas para cierres de trabajo, según se requiera para conectar tuberías de materiales y/o tamaños disímiles incluidos aquí en esta Sección, y bajo otros contratos vigentes, para lograr una instalación completa.



El Contratista deberá suministrar toda mano de obra, materiales, equipos, herramientas, y servicios requeridos para el suministro, instalación y prueba de toda la tubería mostrada en los Planos, especificada en esta Sección y requerida para la Obra. La tubería deberá ser suministrada e instalada en los materiales, tamaños, y clases, y en los sitios, mostrados en los Planos y/o designados en esta Sección. La tubería incluirá todas las piezas, piezas adaptadoras, acoplamientos, piezas de cierre, varillas de amarre, ferretería diversa, pernos, zapatillas, manguitos de pared, tubos de pared, colgadores, soportes, y todo otro accesorio para las conexiones requeridas a equipos, válvulas o estructuras para una instalación completa.

El Contratista deberá proveer tuberías estándar y accesorios, adicionales a los requeridos para la total ejecución de las obras. Todas las piezas extras estarán en el sitio de trabajo durante la instalación de la tubería del diámetro correspondiente, y de ninguna manera afectará el progreso de la construcción.

3.02 ACCESORIOS

Todas las piezas especiales, y todos los tramos de tubería, deberán tener incorporado el nombre o marca de fábrica del fabricante, tamaño, clase y fecha de fabricación. Se tendrá cuidado especial durante la entrega, distribución, y almacenamiento de la tubería para evitar daño y esfuerzos innecesarios. Se seguirán para tal efecto, las recomendaciones establecidas por los respectivos fabricantes. La tubería dañada será rechazada y reemplazada al costo del Contratista. La tubería y piezas especiales que sean almacenadas antes de su utilización, deberán almacenarse de manera tal que se mantenga su interior libre de suciedad y materia extraña.

La prueba de la tubería antes de su instalación deberá realizarse según se describe en las Especificaciones correspondientes de ISO o AWWA, y en la especificación normal incluida en lista en las secciones siguientes.

Las uniones en tuberías deberán ser del tipo especificado en los Planos respectivos, y según lo establecido en estas especificaciones.

Los Planos indican trabajos que afectan tuberías y aditamentos existentes. El Contratista deberá excavar huecos de prueba, según se requiera, para toda conexión y cruce que pudiera afectar el trabajo del Contratista, antes de ordenar tuberías y piezas, de manera de obtener información suficiente antes de ordenar los materiales. El Contratista tomará cualquier medida que sea necesaria para completar el trabajo según se muestra o especifica.



MANGUITOS

Al menos que se especifique otra cosa, toda tubería que pase a través de paredes y pisos deberá ser instalada en un manguito o fundición para pared, colocado con exactitud antes de colocar el concreto, o colocado en posición durante la construcción de paredes de mampostería. Los manguitos que atraviesen pisos deberán extenderse desde el fondo del piso a un punto 3 pulgadas (7.6 cm) por encima del piso terminado, al menos que se muestre otra cosa. Se requerirán bridas interruptoras del agua en



todos los manguitos ubicados en pisos o paredes que están continuamente húmedos, o bajo presión hidrostática, en uno o ambos lados del piso

Los manguitos serán de hierro fundido, hierro fundido dúctil, tubería de acero negro, o acero fabricado, de acuerdo con los detalles mostrados en los Planos. Si no se muestran en los Planos, el Contratista presentará al Ingeniero Supervisor los detalles de los manguitos que él se propone instalar; y ninguna fabricación o instalación se realizará hasta que el Ingeniero Supervisor haya dado su aceptación. Los manguitos de acero serán fabricados de plancha de acero estructural de acuerdo con las normas y procedimientos de AISC y AWS. Las superficies de los manguitos de acero recibirán una limpieza comercial a chorro de arena, y pintados después de acuerdo con las especificaciones de pintura indicada por INAPA.

Cuando se muestre en los Planos, o se requiera de alguna otra forma, el espacio anular entre el tubo instalado y el manguito deberá ser sellado completamente contra una presión hidrostática máxima de 20 psi (1.41 kg/cm²) Los sellos serán eslabones de caucho sólido, trabados entre sí mecánicamente. El eslabón de caucho, el tipo de sello, tamaño, y su instalación, deberán cumplir estrictamente las recomendaciones del fabricante. Para paredes y pisos que no estén homologados para incendio, la placa de presión será de plástico de nylon reforzado con fibra de vidrio, con sello de caucho EPDM y pernos y tuercas de acero. Para paredes y pisos homologados para incendio, se proveerán dos sellos independientes, que consistan de placas de presión de acero de bajo carbono, galvanizadas, sellos de caucho silicona y pernos y tuercas galvanizados.

Los manguitos adaptadores de hierro fundido y junta mecánica serán compatibles con las tuberías según la norma ISO o equivalente. Los manguitos adaptadores con junta mecánica deberán estar provistos con zapatilla, anillo seguidor, y pernos adecuados, para lograr un sello apropiado.

3.03 PRUEBA DE TUBERÍAS

Prueba hidrostática de tuberías de agua potable.

Las tuberías principales de transporte de agua, recién instaladas, deberán probarse para fugas mayores, antes de su puesta en servicio siempre bajo los criterios siguientes:

La prueba de presión deberá ser de 1.5 veces la presión de trabajo del tramo específico que se prueba, o de un mínimo de 1.25 veces la presión de trabajo en el punto más alto del tramo.

La presión de prueba no deberá exceder la presión de diseño de la tubería, accesorio o bloque de anclaje.

La prueba de presión no deberá exceder en dos veces el rango de presión de las válvulas de asiento metálico de los hidrantes instalados en el tramo.

La prueba de presión no deberá exceder el rango de presión de cualquier asiento de sello elástico de las válvulas de mariposa o de compuerta en el tramo probado.



Después de que el aire ha sido expulsado de la tubería y la válvula o válvulas de aislamiento de la parte del sistema que se prueba se han cerrado, se aplicará normalmente la presión con una bomba de mano o de gasolina, o con los equipos de bombeo suministrados por el contratista para grandes tuberías. Después de que la tubería ha sido llevada a la presión de prueba y sostenida durante al menos dos horas, se medirá el agua de prueba con un medidor de desplazamiento o por el bombeo de agua de un tanque de volumen conocido. Al agua de prueba se le denomina como “tolerancia a la prueba”, y su cantidad permitida es en función de la longitud de la tubería y de la presión promedio de la prueba. La prueba de presión hidrostática ayuda a identificar tuberías, accesorios, juntas, válvulas o hidrantes dañados o defectuosos, y también a la seguridad del sistema de anclaje.

Se observarán los siguientes procedimientos durante la prueba hidrostática:

La duración de la prueba será mínimo de dos horas.

La prueba de presión se mantendrá dentro de un rango de 5 PSI (34.5 kpa).

El aire deberá ser completamente expulsado del sistema antes de aplicar la prueba de presión.

La fuga permitida se determinará con las formulas siguientes:

Tubería de Hierro Dúctil

$$L = \frac{S * D * \sqrt{P}}{715317}$$

Donde:

L = Perdida de agua admisible, en l / h

S = Longitud de tubería ensayada, en m

D = Diámetro interno de la tubería, en mm

P = Presión de Ensayo promedio durante la prueba hidrostática, en kPa



Tubería de Acero

$$L = \frac{D * S}{10370}$$

Donde:

L = Perdida de agua admisible, en l/h

S = Longitud de tubería ensayada, en m

D = Diámetro interno de la tubería, en mm



Tubería de PVC

$$L = \frac{N * D * \sqrt{P}}{130419}$$

Donde:

L = Perdida de agua admisible, en litros / hora

N = Número de uniones que hay en la longitud de tubería ensayada

D = Diámetro interno de la tubería, en milímetros

P = Presión de ensayo promedio durante la prueba hidrostática, en kPa

Los suplidores deberán presentar en adición a los catálogos del fabricante, la documentación técnica y/o certificados que avalen que el fabricante cumple o supera los requerimientos de estas especificaciones. Además deberán presentar referencias de suministros para proyectos similares en el país y/o en el exterior.

Los registros de la prueba deben incluir la siguiente información:

- Tipo de fluido usado en la prueba
- Presión de trabajo del punto más elevado y el más bajo del tramo ensayado (Pt)
- Presión de prueba (Pp)
- Tiempo de duración de la prueba
- Tabla de registro de presiones
- Registro de los caudales agregados a la tubería por fugas
- Elevación (cota) en el punto o los puntos donde se tomen medidas de presión (manómetros)
- Tipo de tubería y sus accesorios (material, clase, diámetro y presión nominal, válvulas, etc.) y fabricante de los mismos.
- Descripción del tramo de prueba (longitud, coordenadas, y componentes) descripción de problemas encontrados durante la prueba de presión hidrostática (fugas, desacoples, deformaciones, entre otros).
- El nombre del contratista encargado de realizar la prueba de presión hidrostática
- Fechas y horas de realización de la prueba de presión hidrostática



Pruebas hidrostáticas tanques

Una vez que se haya finalizado el proceso de construcción del tanque objeto del diseño, se deben realizar las pruebas descritas a continuación.



Inspecciones preliminares a los tanques

Antes de iniciar las pruebas hidráulicas y de estanqueidad, se deben hacer las siguientes inspecciones preliminares a los diferentes elementos del tanque de almacenamiento:

1. En primer lugar debe observarse el aspecto general del tanque en sus paredes, fondo, impermeabilización y obras anexas.
2. Debe verificarse el correcto funcionamiento de las válvulas, accesorios de apertura y cierre de estas, medidores de caudal, indicadores de nivel, aspectos de los tornillos en el caso de los tanques de acero vitrificado y la soldadura en los tanques de acero soldados.
3. En el caso específico de las válvulas debe medirse el tiempo de accionamiento, y corregir cualquier defecto que implique grandes esfuerzos en la operación de estas.

Pruebas de estanqueidad

Las pruebas de estanqueidad se deben hacer cuando se hayan instalado las tuberías de entrada, salida y desagüe incluyendo los accesorios, tapones y válvulas necesarias para esas pruebas; así mismo, deben estar terminadas y limpias las obras en el interior del tanque.

Proceso de prueba

Inicialmente se debe almacenar agua hasta una altura de 2.5 m (o la mitad de la altura si ésta no excede los 5.0 m) y durante los tres primeros días se debe mantener en este nivel, reemplazando el agua que se haya perdido, verificando si las pérdidas son o no producidas por fugas y, si es así, éstas deben ser controladas inmediatamente. Durante los tres días siguientes, el nivel del agua no debe ser inferior al que se produzca por razón de evaporación. Adicionalmente, se debe evitar la salida de agua por la tubería de drenaje.

Si en esta primera prueba se encuentran fugas de agua, se deben marcar sus localizaciones, se identifica si son a través de juntas o por filtraciones en los muros, y a continuación se vacía el tanque, se sellan las fugas y filtraciones, y se procede a la reparación de aquellas partes de la obra que hayan mostrado deterioro.

Una vez ejecutadas las reparaciones se debe repetir la prueba, procediendo como ya se explicó, hasta satisfacer el requisito de estanqueidad.

Pasada la prueba anterior, se continua con ensayos sucesivos a 5.0 m hasta el rebose, repitiendo el proceso en caso de resultar fugas en las siguientes etapas.

Para depósitos de altura superiores a 5.0 m el llenado después de este nivel se realizará en varios segmentos que no superen los 3.0 m, con un periodo mínimo de 36 horas entre el llenado de segmentos sucesivos.

Los tanques de agua de concreto de acuerdo con el comité ACI 350.1-01 "Tightness Testing of Environmental Engineering Concrete Structures" clasifica estos reservorios de acuerdo a su capacidad de contención de agua o mejor aún de acuerdo a las pérdidas de agua admisibles.

Los tanques de agua se clasifican de acuerdo al límite máximo de pérdidas de volumen de agua admisibles por día, así:



| DENOMINACIÓN | CRITERIO DE ESTANQUEIDAD |
|--------------|-----------------------------|
| HST-NML | Sin pérdidas medibles |
| HST-025 | 0.025% por día |
| HST-050 | 0.050% por día |
| HST-075 | 0.075% por día |
| HST-100 | 0.100% por día |
| HST-VIO | Inspección visual solamente |

Los tanques de concretos del INAPA serán clasificados como HST-025. La pérdida indicada será en función a la altura del tanque.

Las pruebas deben ser ejecutadas bajo la dirección y responsabilidad de El Contratista, el cual asume todos los gastos generados, incluyendo el costo del agua consumida.

El tiempo requerido para las pruebas debe ser tenido en cuenta dentro del plazo de construcción de la obra.

Durante la realización de las pruebas se debe efectuar un control de los asentamientos de la estructura, conforme a lo especificado en los estudios de suelos del proyecto.

Si las pruebas de estanqueidad revelan fugas o humedades, se debe proceder a su reparación hasta lograr la aceptación del INAPA en cuanto al procedimiento, forma y calidad. El plazo y los gastos requeridos por tales reparaciones son por cuenta de El Contratista y éste no tiene derecho a reclamar al INAPA indemnización por concepto de tales reparaciones ni ampliación del plazo estipulado en el contrato.

Los registros de la prueba deben incluir la siguiente información:

- Tipo de Depósito.
- Ubicación del Depósito.
- Fecha de la realización de la prueba.
- Tiempo de duración de la prueba.
- Tabla de registro de niveles.
- Contratista encargado de realizar la prueba.
- Fechas y horas de realización de la prueba.
- Supervisor del INAPA presente en la realización de la prueba.
- Incluir fotografías del Depósito donde estén incluidas las personas responsables de la prueba.



3.04 TUBERÍAS DE ACERO AL CARBONO

ALCANCE

Esta especificación comprende la tubería de acero al carbono, según se muestra en los Planos del Contrato.



Los tubos cumplirán la norma AWWA C-200 de lámina de acero sin costura y con las especificaciones, códigos y estándares de referencia:

| | |
|------|---|
| ANSI | American National Standards Institute. |
| ASME | American Society of Mechanical Engineers. |
| AISI | American Iron and Steel Institute. |
| ASTM | American Society for Testing and Materials. |
| AWWA | American Water Works Association. |
| CSA | Canadian Standards Association. |
| ISO | International Standards Organization. |

Se requiere presentar por parte del fabricante de la tubería, de un programa de aseguramiento y control de calidad y de un programa de pruebas en el lugar de fabricación.

MATERIALES

Todos los tubos y uniones serán fabricados con acero al carbono que cumpla con las siguientes normas:

- ASTM A 53 grado B, para la tubería.
- ANSI B 36.10, para la tubería.
- ASTM A-234 Gr. WPB, para los accesorios.
- ANSI B 16.9, para los accesorios.

EJECUCIÓN

Preparación de la Tubería

Se considera la preparación del material (corte, biselado, alineación) y la provisión de soportes temporales y facilidades para el manejo e instalación de la tubería y los accesorios de tubería necesarios tales como codos, tees, yees, cruces, uniones, reducciones, conexiones, tapones, etc., según el trazado.



Desarrollo De Las Actividades

a) El alcance de los trabajos incluye la ejecución de las pruebas radiográficas de las juntas soldadas u otras pruebas, según se requiera, y la prueba hidrostática respectiva. Se incluyen, además, el suministro de mano de obra, transporte, suministro de equipos y herramientas de montaje y pruebas en el sitio (cabezales, manómetros, bombas para prueba hidrostática, etc.), equipo de protección y demás elementos y actividades necesarias para ejecutar el trabajo a satisfacción, de acuerdo con las especificaciones técnicas aplicables. Todas las bridas y uniones soldadas deberán dejarse sin pintar hasta que las pruebas sean realizadas. Las tuberías no deberán conectarse a equipos, tanques u otros componentes hasta que se hayan efectuado la limpieza y las pruebas indicadas. Para realizar la conexión, deberá contarse con la autorización del Ingeniero Supervisor.

El Contratista deberá utilizar operarios de soldadura calificados para la realización del trabajo; además, deberá presentar la certificación de la calificación de los soldadores y



será responsable por la preparación y por la ejecución o aplicación de los procedimientos de soldadura necesarios.

- La actividad de pintura de las tuberías se ejecutará de la siguiente manera:

a) Limpieza

La soldadura debe limpiarse cuidadosamente, removiéndose toda la escoria.

Las superficies a protegerse deben limpiarse hasta procurar como mínimo un acabado de acuerdo al SSPC-SP 10 de Steel Structures Painting Council (SSPC) (o su equivalente según norma sueca SIS: SA 2½), para grados de limpieza superiores deberán realizarse de acuerdo con lo que el fabricante de pinturas requiera.

b) Pintura interior

En el interior del tubo debe aplicarse una capa de de primario 100% orgánico de zinc (epóxico) de 65 micras de espesor; más dos capas tipo epóxido de alquitrán de hulla de alto contenido de sólidos de 200 micras de espesor de cada una. Para un espesor total de 465 micras medidos en capa seca.

Este tratamiento será aplicado totalmente en el taller de fabricación de la tubería, con excepción de las franjas de 200 mm adyacentes a las soldaduras de montaje que vendrán únicamente con el orgánico de zinc (epóxico).

c) Restauración de la pintura interior.

Una vez terminado el montaje de la tubería y removidos todos los refuerzos y demás elementos que hubiera sido necesario colocar durante las operaciones de montaje, el Contratista procederá a limpiar las superficies interiores de la tubería forzada para retirar de ellas cualquier material extraño. En donde sea necesario, esta operación se complementará con trabajo manual a base de cepillos y rasquetas. Las franjas adyacentes a las soldaduras circunferenciales o transversales, con un ancho de por lo menos 200 mm a cada lado, se limpiarán con chorro de arena, hasta obtener una superficie de metal blanco, de calidad comparable al SSPC-SP 10 de Steel Structures Painting Council (SSPC); sobre la superficie así preparada se aplicará un recubrimiento idéntico al aplicado en la fábrica al resto de la superficie interior del tubo; la pintura requerida para la protección de dichas franjas será suministrada por el Contratista. Cualesquier otra zona cuya pintura, en concepto de la supervisión, se haya deteriorado durante el montaje, se restaurará en la forma descrita para las franjas de soldaduras; la pintura y la mano de obra requerida para estas reparaciones serán suministradas por el Contratista.

El todo caso, la pintura interior deberá cumplir con los estándares para estar en contacto con agua potable (NFS).

d) Pintura exterior

- Tramo tubo expuesto

En los tramos donde el tubo se encuentre expuesto a la atmósfera, debe de aplicarse una capa de primario 100% orgánico de zinc (epóxico) de 65 micras de espesor; una



capa de epóxico poliamida de 50 micras de espesor; más una capa de poliuretano de 75 micras de espesor. Para un espesor total de 190 micras medidos en capa seca.

Este tratamiento será aplicado totalmente en el taller de fabricación de la tubería, con excepción de las franjas de 200 mm adyacentes a las soldaduras de montaje que vendrán únicamente con el orgánico de zinc (epóxico).

- **Tramo tubo enterrado**

En los tramos que el tubo se encuentre enterrado, debe de aplicarse una capa de primario de 100% orgánico de zinc (epóxico) de 65 micras de espesor; más dos capas tipo epóxico de alquitrán de hulla de alto contenido de sólidos de 200 micras de espesor de cada una. Para un espesor total de 465 micras medidos en capa seca.

Este tratamiento será aplicado totalmente en el taller de fabricación de la tubería, con excepción de las franjas de 200 mm adyacentes a las soldaduras de montaje que vendrán únicamente con el orgánico de zinc (epóxico).

No será necesario pintar exteriormente los tramos de tubería que quedaran completamente embebidos en el concreto. Sin embargo deberá limpiarse la superficie exterior hasta que quede libre de grasa y polvo antes de colar el concreto.

Nota: Los revestimientos epoxi tienen buenas propiedades de adherencia en una amplia gama de temperaturas y de no desprendimiento bajo polarización negativa, pero presentan problemas en sus propiedades mecánicas (resistencia a choques) y son sensibles a la humedad. Se deberá tener cuidado

El color de la pintura de acabado será el indicado por el INAPA o por el Ingeniero Supervisor. Es responsabilidad del Contratista garantizar y demostrar la calidad de los trabajos ejecutados mediante prueba de espesores e inspección visual.

Para el montaje y la puesta en servicio de las tuberías se considera la mano de obra, herramientas, equipos, materiales y consumibles requeridos para realizar a satisfacción la labor (equipo de soldadura, equipo de corte, pulidora, gratas, cepillos de alambre, soldadura, acetileno, oxígeno, eslingas, aparejos, etc.), de acuerdo con el diámetro, los alineamientos, las pendientes y los niveles mostrados en los planos o indicados por el Ingeniero Supervisor.

Para el caso de la instalación de tuberías que requieren la ejecución de trabajos en altura (mayores que 1,5 metros), deberá tenerse en cuenta el uso de andamios o plataformas de seguridad, escaleras de acceso, implementos de seguridad, tales como arnés y cuerdas de vida, y dispositivos de señalización, según lo establecido por las normas de seguridad industrial.

El alcance incluye la ejecución de la prueba hidrostática respectiva, la cual deberá realizarse de acuerdo con las partes aplicables de lo señalado para la tubería de hierro fundido dúctil.





3.05 TUBERÍAS DE PVC PRESIÓN

ALCANCE DEL TRABAJO

El trabajo cubierto por esta sección de las especificaciones consiste en el suministro, transporte y colocación de tuberías de PVC presión para la conducción del agua, según los diámetros y la SDR mostrada en los planos, con dimensiones y localizaciones indicados en los planos o señalados por el Ingeniero Supervisor y de acuerdo con las siguientes especificaciones, códigos y estándar de referencia:

- a. ASTM D2241
- b. ASTM D2466

Todos los materiales que serán suministrados por el Contratista, tendrán la mejor calidad y requerirán la aprobación previa del Ingeniero Supervisor, antes de su instalación.

El Contratista deberá suministrar certificados de que toda la tubería cumple con las normas especificadas. En caso de duda se realizarán ensayos.

El Contratista deberá suministrar los siguientes certificados:

- a) Certificados de que toda la tubería y accesorios suministrados cumplen con las especificaciones indicadas.
- b) Literatura descriptiva, boletines y catálogos de las tuberías y accesorios en original
- c) Instrucciones precisas, del fabricante, para instalación, almacenaje y manipuleo.
- d) Todos los gastos ocasionados por la toma de muestras y certificaciones serán a cargo del Contratista.

ENSAYOS

Todo el material utilizado en la fabricación de la tubería deberá cumplir con las normas especificadas y con los estándares mencionados.

Adicional a los ensayos requeridos en estas especificaciones, el Ingeniero Supervisor puede ordenar ensayos adicionales. Las muestras necesarias para estos ensayos serán a cargo del Contratista.

MATERIALES

Todos los tubos de PVC presión deberán ser marcados con el nombre del fabricante, el diámetro del tubo y la presión.

Los tubos deberán cumplir los requisitos de medidas y ensayos correspondientes a todo lo exigido en la norma ASTM D 2241. Las uniones serán mecánicas con sello de caucho. Los accesorios deberán ser del mismo calibre, designación y tipo de unión y fabricados con el mismo compuesto de PVC que la tubería.





EJECUCIÓN

Todo el material que se encuentre defectuoso será rechazado y deberá ser retirado del sitio de trabajo lo antes posible.

MATERIAL DE LA CAMA

El material utilizado para el apoyo de la tubería deberá estar de acuerdo con la especificación de rellenos.

EXCAVACIÓN Y RELLENO

La excavación y el relleno de la tubería deberán estar de acuerdo con lo establecido para Excavación y Relleno de estas especificaciones. El ancho de las zanjas deberá ser el que resulte al dejar al menos 0,30 m a cada lado del tubo. La altura mínima del recubrimiento de relleno sobre el tubo deberá ser la indicada en los planos.

COLOCACIÓN DEL TUBO

El tubo deberá ser instalado de acuerdo con las recomendaciones del fabricante, como aquí se especifica y como se muestra en los planos, de manera que queden perfectamente unidos para permitir un flujo continuo.

Se deberán utilizar los implementos, herramientas recomendados por los estándares del fabricante de la tubería. Toda la tubería y accesorios deberán ser cuidadosamente bajados al fondo de la zanja de tal manera que no se produzcan daños a la tubería o a los accesorios. Bajo ninguna circunstancia se deberá dejar caer la tubería en la zanja.

El corte de la tubería deberá realizarse de acuerdo con los estándares del fabricante y con la herramienta adecuada para producir un corte plano y liso y suave.

La tubería y accesorios deberán ser inspeccionados antes de bajarlos a la zanja. Cualquier tubo defectuoso deberá ser reparado o reemplazado. Todo sucio o materia extraña deberá ser retirada del interior del tubo antes de bajarlo y deberá mantenerse limpio durante y después de su colocación. Todas las aperturas del tubo deberán mantenerse cerradas cuando no se estén utilizando.

MANIPULEO

El manipuleo del tubo de PVC deberá ser cuidadoso para asegurarse de que el tubo no sufrirá daño durante el almacenamiento, movilización, cargue y descargue e instalación.

UNIONES EN EL CAMPO

Todas las uniones deberán ejecutarse de acuerdo con las instrucciones escritas del fabricante.

El tubo no deberá ser deflectado ni horizontalmente ni verticalmente más allá de lo recomendado por escrito por el fabricante.





Cuando no se está adelantando la colocación de la tubería todos los extremos del tubo deberán permanecer cerrados para prevenir que entre agua en el tubo. Y se le debe colocar suficiente relleno para prevenir flotación. Cuando la tubería se flote deberá ser retirada de la zanja, limpiada y reinstalada de manera aceptable. No se podrá colocar tubería cuando, en la opinión del Ingeniero Supervisor, las condiciones de la zanja o del tiempo no son adecuadas para el trabajo.

EJECUCIÓN DEL TRABAJO

En general, la instalación de las tuberías se realizará de acuerdo con los detalles indicados en los planos y siguiendo estrictamente las indicaciones de los fabricantes de la tubería.

Antes de su colocación, las tuberías deberán limpiarse cuidadosamente de todas las materias extrañas. Las tuberías se deberán proteger adecuadamente cuando se suspenda la colocación de las mismas, para evitar que se taponen.

3.06 REDES DE DISTRIBUCIÓN Y ACOMETIDAS

GENERALIDADES

Se incluyen en este capítulo las normas específicas sobre materiales e instalación de tuberías para el servicio de acueducto (redes, acometidas y conducciones), como también para la construcción de sus obras complementarias, tales como; Tuberías y accesorios, Tuberías y accesorios en acero, Tuberías y accesorios en hierro fundido dúctil (HD), Tuberías y accesorios en Poli-cloruro de vinilo (PVC), Tuberías y accesorios en CCP, Tuberías y accesorios en plástico reforzado con fibra de vidrio (GRP), Tuberías y accesorios en polietileno de alta densidad (PEAD), Accesorios en hierro fundido gris, Válvulas, Válvulas de compuerta, Válvulas reguladoras de presión, Válvulas de flujo o paso anular, Válvulas mariposa, Hidrantes, Instalación de tuberías, Uniones mecánicas, Accesorios, Cajas para válvulas, Acometidas de acueducto, Retiro de tuberías, válvulas e hidrantes de acueducto, Construcción de cámaras.

Todas estas especificaciones y normas serán exigidas a los contratistas, que construyan redes, acometidas o conducciones para INAPA.

Para todos los materiales de tuberías y accesorios, INAPA hará cumplir la última revisión de las normas y especificaciones nacionales e internacionales. Otros aspectos no incluidos en estas normas cumplirán las especificaciones e información técnica del fabricante.

Las tuberías y accesorios se rotularán cumpliendo con lo establecido en la norma bajo la cual se fabriquen. Si en algún caso la norma no lo establece, deben venir rotulados como mínimo con marca, diámetro y presión de trabajo.

La longitud estándar para la tubería será la estipulada en las normas aprobadas para cada material. En caso de permitirse varias longitudes en la norma solicitada, INAPA indicarán la requerida en las especificaciones o en los planos del proyecto.



VÁLVULAS

Se utilizarán válvulas en tuberías que conducen agua potable con PH entre 6,5 y 7,7; a temperatura promedio de 18 grados centígrados. Operarán a la intemperie o enterradas en zonas con temperatura ambiente de 15 a 35 grados centígrados y con humedades relativas entre 70 y 90%.

No se permitirá la instalación de válvulas que no tengan grabados en relieve o en placa los siguientes datos: marca, diámetro, presión de trabajo, número de serie (reguladoras, flujo anular y de diámetro de 300 mm y mayores) y flecha indicadora de la dirección del flujo si el tipo de válvula lo requiere (flujo anular, reguladoras y cheque).

El costo de los ajustes, reemplazos y similares, así como los de transporte que se presenten durante la prueba de las válvulas, causados por fallas o defectos de fabricación y de montaje de las mismas, serán por cuenta del Contratista.

A menos de que se especifique lo contrario, las válvulas con bridas se suministrarán con las respectivas contrabridas y el costo de éstas estará incluido dentro del valor de la válvula.

En los planos del proyecto se indicará el uso de niples con uniones de desmontaje aguas abajo de la válvula para optimizar las condiciones de instalación y mantenimiento.

VÁLVULAS DE COMPUERTA

Se usará como guía para la fabricación de las válvulas de compuerta la norma ISO 7259 e ISO 5752 o sus equivalentes. Adicionalmente deben cumplir las siguientes condiciones:

Las válvulas de compuerta se utilizarán en redes de distribución deberán ser diseñadas para soportar presión por ambos lados, en forma simultánea o alternada. Además, llevarán grabados en el exterior e integrados con el cuerpo de la válvula: marca, diámetro y presión de trabajo garantizada. Deberán tener completa hermeticidad cuando estén cerradas y estar diseñadas para permitir unas pérdidas mínimas de presión cuando estén abiertas.

El cierre de la válvula será dextrógiro, es decir, que la válvula cerrará cuando la rueda de manejo sea movida en el sentido de las manecillas del reloj. Las válvulas incluirán rueda de manejo o tuerca de operación, de acuerdo con el sitio en el cual se vayan a instalar.

El cuerpo de la válvula, la tapa, el bonete y la compuerta serán de hierro fundido dúctil de acuerdo con la norma ISO 1083 o su equivalente. La compuerta será en forma de cuña rígida y llevará recubrimiento en elastómero EPDM. No se aceptarán compuertas con asientos paralelos.





El vástago será del tipo no ascendente y fabricado en acero inoxidable al 13% de cromo, preferiblemente forjados en frío.

Las válvulas serán fabricadas para una presión de trabajo de 16 bar y probadas en fábrica de acuerdo a los requerimientos de la norma ISO 5208. En casos especiales las presiones de trabajo se determinarán en los planos o en el pliego de condiciones. El fabricante deberá suministrar copia de los resultados de los ensayos. INAPA se reserva el derecho de ensayar las válvulas que considere necesario.

Las válvulas serán de extremo bridado con sus respectivos empaques de caucho y el taladrado de las bridas será conforme con las especificaciones de la norma ISO 7005-2 o su equivalente.

VÁLVULAS DE AIRE COMBINADA

Es una válvula de aire trifuncional de alta calidad para una gran variedad de redes de agua y condiciones de trabajo. Esta válvula expulsa el aire durante el llenado de la tubería, permite la liberación eficiente de las bolsas de aire de las tuberías a presión y permite la entrada de un gran volumen de aire en el caso de drenaje de la red.



| <p>Selección de la válvula</p> <ul style="list-style-type: none"> ■ Material del cuerpo: <ul style="list-style-type: none"> <input type="checkbox"/> Estándar – Hierro fundido dúctil ■ Revestimiento – Epoxy endurecido al horno, azul ■ Tamaños de entrada: <ul style="list-style-type: none"> <input type="checkbox"/> DN50, DN80, DN100, DN150, DN200 <input type="checkbox"/> 2", 3", 4", 6", 8" ■ Conexiones: <ul style="list-style-type: none"> <input type="checkbox"/> Rosca hembra BSPT/NPT – sólo para el modelo DN50 (2") <input type="checkbox"/> Brida ISO PN16, PN25, ANSI/ASME 150, ANSI/ASME 300 ■ Configuración de salidas: <ul style="list-style-type: none"> <input type="checkbox"/> Lateral DN50-80(2-3") con rosca BSP/NPT, DN100-200 (4-8") conexión de ranura (Victaulic) <input type="checkbox"/> Inferior <input type="checkbox"/> "Seta" ■ Características adicionales: <ul style="list-style-type: none"> <input type="checkbox"/> Protección contra el golpe de ariete (C70-SP, C70-AS) <input type="checkbox"/> Prevención de entrada de aire (C70-IP) <p>Datos de funcionamiento</p> <ul style="list-style-type: none"> ■ Presión nominal: ISO PN16, PN25, PN40, ANSI/ASME 150, ANSI/ASME 300 ■ Presiones de trabajo: 0.1 - 16 bar, 0.1 - 25 bar, 0.1 - 40 bar, 1.5 - 230 psi, 1.5 - 360 psi, 1.5 - 580 psi ■ Temperatura de trabajo: Agua limpia hasta 60°C | | <p>Especificaciones de orificios</p> <table border="1"> <thead> <tr> <th colspan="2">Tamaño</th> <th colspan="2">Cinético</th> <th colspan="2">Protección contra el golpe de ariete</th> </tr> <tr> <th>DN</th> <th>Pulg</th> <th>D (mm)</th> <th>Ad [mm²]</th> <th>D (mm)</th> <th>Ad [mm²]</th> </tr> </thead> <tbody> <tr> <td>DN50</td> <td>2"</td> <td>50</td> <td>1,963</td> <td>5x4</td> <td>79</td> </tr> <tr> <td>DN80</td> <td>3"</td> <td>80</td> <td>5,027</td> <td>8x4</td> <td>201</td> </tr> <tr> <td>DN100</td> <td>4"</td> <td>100</td> <td>7,854</td> <td>10x4</td> <td>314</td> </tr> <tr> <td>DN150</td> <td>6"</td> <td>150</td> <td>17,671</td> <td>15x4</td> <td>707</td> </tr> <tr> <td>DN200</td> <td>8"</td> <td>200</td> <td>31,416</td> <td>20x4</td> <td>1,257</td> </tr> </tbody> </table> <table border="1"> <thead> <tr> <th colspan="2">Tamaño</th> <th colspan="3">Automático</th> </tr> <tr> <th>DN</th> <th>Pulg</th> <th>PN 16 Ad [mm²]</th> <th>PN 25 Ad [mm²]</th> <th>PN 40 Ad [mm²]</th> </tr> </thead> <tbody> <tr> <td>DN50</td> <td>2"</td> <td>1.1</td> <td>0.6</td> <td>0.4</td> </tr> <tr> <td>DN80</td> <td>3"</td> <td>2.5</td> <td>1.5</td> <td>1.0</td> </tr> <tr> <td>DN100</td> <td>4"</td> <td>3.1</td> <td>2.0</td> <td>1.3</td> </tr> <tr> <td>DN150</td> <td>6"</td> <td>9.1</td> <td>5.7</td> <td>3.5</td> </tr> <tr> <td>DN200</td> <td>8"</td> <td>22.1</td> <td>14.5</td> <td>8.0</td> </tr> </tbody> </table> | | | | Tamaño | | Cinético | | Protección contra el golpe de ariete | | DN | Pulg | D (mm) | Ad [mm ²] | D (mm) | Ad [mm ²] | DN50 | 2" | 50 | 1,963 | 5x4 | 79 | DN80 | 3" | 80 | 5,027 | 8x4 | 201 | DN100 | 4" | 100 | 7,854 | 10x4 | 314 | DN150 | 6" | 150 | 17,671 | 15x4 | 707 | DN200 | 8" | 200 | 31,416 | 20x4 | 1,257 | Tamaño | | Automático | | | DN | Pulg | PN 16 Ad [mm ²] | PN 25 Ad [mm ²] | PN 40 Ad [mm ²] | DN50 | 2" | 1.1 | 0.6 | 0.4 | DN80 | 3" | 2.5 | 1.5 | 1.0 | DN100 | 4" | 3.1 | 2.0 | 1.3 | DN150 | 6" | 9.1 | 5.7 | 3.5 | DN200 | 8" | 22.1 | 14.5 | 8.0 |
|--|------|--|-----------------------------|--------------------------------------|-----------------------|--------|--|----------|--|--------------------------------------|--|----|------|--------|-----------------------|--------|-----------------------|------|----|----|-------|-----|----|------|----|----|-------|-----|-----|-------|----|-----|-------|------|-----|-------|----|-----|--------|------|-----|-------|----|-----|--------|------|-------|--------|--|------------|--|--|----|------|-----------------------------|-----------------------------|-----------------------------|------|----|-----|-----|-----|------|----|-----|-----|-----|-------|----|-----|-----|-----|-------|----|-----|-----|-----|-------|----|------|------|-----|
| Tamaño | | Cinético | | Protección contra el golpe de ariete | | | | | | | | | | | | | | | | | | | | | | | | | | | | | | | | | | | | | | | | | | | | | | | | | | | | | | | | | | | | | | | | | | | | | | | | | | | | | | |
| DN | Pulg | D (mm) | Ad [mm ²] | D (mm) | Ad [mm ²] | | | | | | | | | | | | | | | | | | | | | | | | | | | | | | | | | | | | | | | | | | | | | | | | | | | | | | | | | | | | | | | | | | | | | | | | | | | | | |
| DN50 | 2" | 50 | 1,963 | 5x4 | 79 | | | | | | | | | | | | | | | | | | | | | | | | | | | | | | | | | | | | | | | | | | | | | | | | | | | | | | | | | | | | | | | | | | | | | | | | | | | | | |
| DN80 | 3" | 80 | 5,027 | 8x4 | 201 | | | | | | | | | | | | | | | | | | | | | | | | | | | | | | | | | | | | | | | | | | | | | | | | | | | | | | | | | | | | | | | | | | | | | | | | | | | | | |
| DN100 | 4" | 100 | 7,854 | 10x4 | 314 | | | | | | | | | | | | | | | | | | | | | | | | | | | | | | | | | | | | | | | | | | | | | | | | | | | | | | | | | | | | | | | | | | | | | | | | | | | | | |
| DN150 | 6" | 150 | 17,671 | 15x4 | 707 | | | | | | | | | | | | | | | | | | | | | | | | | | | | | | | | | | | | | | | | | | | | | | | | | | | | | | | | | | | | | | | | | | | | | | | | | | | | | |
| DN200 | 8" | 200 | 31,416 | 20x4 | 1,257 | | | | | | | | | | | | | | | | | | | | | | | | | | | | | | | | | | | | | | | | | | | | | | | | | | | | | | | | | | | | | | | | | | | | | | | | | | | | | |
| Tamaño | | Automático | | | | | | | | | | | | | | | | | | | | | | | | | | | | | | | | | | | | | | | | | | | | | | | | | | | | | | | | | | | | | | | | | | | | | | | | | | | | | | | | |
| DN | Pulg | PN 16 Ad [mm ²] | PN 25 Ad [mm ²] | PN 40 Ad [mm ²] | | | | | | | | | | | | | | | | | | | | | | | | | | | | | | | | | | | | | | | | | | | | | | | | | | | | | | | | | | | | | | | | | | | | | | | | | | | | | | |
| DN50 | 2" | 1.1 | 0.6 | 0.4 | | | | | | | | | | | | | | | | | | | | | | | | | | | | | | | | | | | | | | | | | | | | | | | | | | | | | | | | | | | | | | | | | | | | | | | | | | | | | | |
| DN80 | 3" | 2.5 | 1.5 | 1.0 | | | | | | | | | | | | | | | | | | | | | | | | | | | | | | | | | | | | | | | | | | | | | | | | | | | | | | | | | | | | | | | | | | | | | | | | | | | | | | |
| DN100 | 4" | 3.1 | 2.0 | 1.3 | | | | | | | | | | | | | | | | | | | | | | | | | | | | | | | | | | | | | | | | | | | | | | | | | | | | | | | | | | | | | | | | | | | | | | | | | | | | | | |
| DN150 | 6" | 9.1 | 5.7 | 3.5 | | | | | | | | | | | | | | | | | | | | | | | | | | | | | | | | | | | | | | | | | | | | | | | | | | | | | | | | | | | | | | | | | | | | | | | | | | | | | | |
| DN200 | 8" | 22.1 | 14.5 | 8.0 | | | | | | | | | | | | | | | | | | | | | | | | | | | | | | | | | | | | | | | | | | | | | | | | | | | | | | | | | | | | | | | | | | | | | | | | | | | | | | |

HIDRANTES

Los hidrantes que se coloquen en el sistema se ceñirán a lo especificado en las normas vigentes de INAPA para el diseño de redes de distribución acueducto, complementado con lo que se describe a continuación.





Los hidrantes serán de 100 mm (4") de diámetro, tipo pedestal y cumplirán las especificaciones ASTM A 126 CL B, D 2000, 147 8A, B 62 y EN 1563 para una presión nominal de trabajo de 1,06 MPa (150 psi) y presión de prueba de 2,12 MPa (300 psi).

Todos los hidrantes llevarán una válvula auxiliar de compuerta, la cual cumplirá con lo establecido en estas especificaciones, y se instalará sobre la tubería de hierro fundido dúctil que conecta la red de distribución con el hidrante. Esta tubería de hierro fundido dúctil se ceñirá a las normas establecidas en las especificaciones y su diámetro será igual al del hidrante. Esta válvula, al igual que las menores de 12", será de compuerta en la red de distribución y se les colocarán cajas telescópicas.

Se instalarán alejados de obstáculos que impidan su correcto uso en caso de incendio y que al ser utilizados como descargas no ocasionen problemas a los vecinos. La base del hidrante se asegurará con un anclaje de hormigón.

Los hidrantes serán protegidos exterior e interiormente por una pintura epoxy de 150 micras y por una capa de poliuretano del color correspondiente de 40 micras según las normas ISO vigentes. La parte superior del hidrante se pintará, de acuerdo con su descarga y siguiendo las normas internacionales, así:

Rojo Descargas hasta 32 lts/s

Amarillo Descargas entre 32 y 63 lts/s

Verde Descargas mayores de 63 lts/s

Los hidrantes llevarán grabados en relieve los siguientes datos: marca, diámetro y presión de trabajo.

UNIONES MECÁNICAS

Las uniones mecánicas son normalmente utilizadas para la ejecución de empalmes a tuberías existentes o en la reparación de daños en la red. Dependiendo del material de las tuberías a empalmar o reparar, se empleará el tipo de unión según se especifica a continuación:

Uniones de reparación y construcción, para empalmes: Se especifican uniones mecánicas para empalmar tuberías de diámetros exteriores iguales, las cuales según el empalme serán: PVC de construcción o reparación, uniones de reparación en hierro fundido dúctil según norma ISO 2531 o su equivalente. Para uniones fabricadas en acero al carbón o inoxidable las reparaciones serán según la norma AWWA C 219 o su equivalente.

Las uniones y sus empaques serán fabricados para una presión de trabajo mínima de 16 bar. Cuando se utilicen uniones con elementos metálicos tendrán un recubrimiento anticorrosivo de epoxy con un espesor mínimo de 250 micras, los cuales además tendrán un mejoramiento para prevenir los desgastes ocasionados en la manipulación de transporte y almacenamiento.





ACCESORIOS

Se consideran como accesorios todos los elementos necesarios para completar la red de acueducto, tales como: tees, codos, cruces, yees, reducciones, tapones, válvulas, hidrantes y uniones de construcción, reparación y transición; acordes con las normas y especificaciones internacionales o nacionales para cada tipo de accesorio.

Los accesorios deben ser anclados adecuadamente al terreno mediante bloques de concreto, los cuales deben tener la resistencia especificada para el momento en que se realice el empalme o entren en servicio las redes. Aquellos accesorios que se instalen en el momento del empalme deben ser anclados provisionalmente al terreno mediante elementos metálicos como rieles o tubos en acero hincados en el suelo o soportados sobre anclajes de concreto primario, vaciado con la debida anticipación.

REGISTROS PARA VÁLVULAS

Cuando se trate de válvulas de compuertas instaladas en redes de distribución, los registros se construirán de acuerdo con el Esquema presentado, en los sitios indicados en los planos o por el Ingeniero Supervisor para instalar estas válvulas. El concreto empleado en su construcción tendrá una resistencia a la compresión de 21 MPa (210 Kg/cm²).

Los registros de válvulas en conducciones y de las reguladoras de presión se construirán con la forma, características y dimensiones mostradas en los planos, utilizando los concretos y aceros especificados en los mismos y observando en su ejecución lo establecido en las normas y especificaciones.

3.07 ACOMETIDAS DE ACUEDUCTO

GENERALIDADES

Se entiende por acometida de acueducto la derivación de la red local o de distribución que llega hasta el registro de corte (llave de acera: que es la llave que se encuentra antes del medidor) en el inmueble.

La acometida, dependiendo del diámetro del medidor, tendrá los elementos que se determinan en los esquemas, donde se indican además los modelos de instalaciones típicas.

La ejecución de la acometida consta de los siguientes pasos:

- Corte de pavimento (en caso de que exista).
- Demolición y retiro del andén.
- Excavación de la zanja para la colocación de la tubería.
- Excavación del nicho sobre la tubería principal o de distribución.
- Perforación de la tubería de distribución.
- Extensión o colocación de la tubería y protección con una capa de arenilla.
- Colocación del collar de derivación (si se requiere).





- Colocación de las llaves de incorporación (si se requiere), acera y contención.
- Construcción de la caja y colocación de la tapa.
- Empalme de la tubería extendida al medidor y del medidor a la tubería interna del suscriptor.
- En el caso de las acometidas nuevas, el empalme al suscriptor se hará cuando la distancia entre el medidor y la tubería del inmueble sea menor de 1,50 m.; cuando sea mayor se dejará un niple de 0,40 m., de tal forma que el medidor quede asegurado dentro de la caja. En el caso de cambios de acometida, se debe dejar la vivienda con el servicio normal de acueducto.
- Reparación del andén.
- Bacheo de pavimento (si se requiere)
- Limpieza general: esta labor se va efectuando durante el avance de todas las actividades (recogida y botada de escombros).

TUBERÍA DE LA ACOMETIDA

La tubería se colocará sobre una base uniforme de material adecuado, para evitar futuros asentamientos desiguales del terreno que le produzcan esfuerzos excesivos, y a una profundidad no inferior a 0,60 m. con relación al pavimento terminado.

La siguiente tabla indica la perforación máxima admisible para los diferentes diámetros y materiales de la red de distribución:

TABLA No. 2

Diámetro máximo de la acometida

| Diámetro de la tubería principal (red de distribución) | Diámetro máximo de la acometida |
|--|---------------------------------|
| 75 mm (3") | 38 mm (1 1/2") |
| 100 mm (4") | 50 mm (2") |
| 150 mm (6") | 75 mm (3") |
| 200 mm (8") y 250 mm (10") | 100 mm (4") |
| 300 mm y mayores | 150 mm (6") |

SUMINISTRO, TRANSPORTE E INSTALACIÓN DE TUBERÍAS Y ACCESORIOS

El Contratista efectuará bajo su responsabilidad el suministro, transporte, descargue, almacenamiento, acarreo dentro de la obra y colocación de las diferentes tuberías o accesorios indicados en el formulario de cantidades de obra, incluyendo el lubricante y los empaques de caucho cuando se requieran para su correcta instalación.

PRUEBA DE PRESIÓN HIDROSTÁTICA

La prueba de presión hidrostática se hará en todas las redes que se instalen o donde lo indique el Ingeniero Supervisor, ejecutándose antes de hacer los empalmes a las redes existentes. Se realizará en tramos con una longitud máxima de 500 metros de

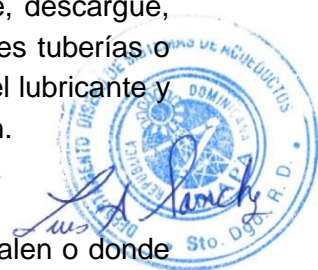



tubería instalada, pero en el tramo en prueba la diferencia de presión entre el punto más bajo y el más alto no excederá del 50% de la presión de prueba del tramo. Durante esta prueba de presión deben tomarse precauciones de seguridad para proteger al personal y a la propiedad en caso de fallar la tubería. Las precauciones dependerán de la naturaleza de los materiales de la tubería, el diseño del sistema, el contenido volumétrico y la presión, ubicación y duración de la prueba.

La prueba de presión se hará con agua limpia suministrada por el Contratista.

Se utilizarán los equipos y accesorios adecuados para esta clase de labor, como motobomba, manómetros, tapones con los elementos necesarios para toma de presión, evacuación del aire, aseguramientos provisionales y demás que garanticen la efectividad de la prueba.

Precauciones al efectuar la prueba hidrostática

La tubería debe estar adecuadamente anclada para impedir el movimiento.

La prueba no debe iniciarse hasta que los bloques de empuje o anclajes (de concreto) estén "curados" y/o debidamente soportados para resistir las fuerzas de empuje ocasionadas por las presiones de la prueba.

La tubería debe ser llenada lentamente, evitando crear una oleada o una trampa de aire. Toda trampa de aire debe ser liberada. El sistema debe incluir salidas apropiadas de aire en los extremos o tapones provisionales.

El agua de prueba tendrá una temperatura ambiente.

PROCEDIMIENTO PARA LA PRUEBA HIDROSTÁTICA

Durante el proceso de instalación de la tubería se recomienda dejar identificadas las uniones y demás puntos donde se puedan presentar fugas. El Ingeniero Supervisor determinará cuales uniones y acoplamientos deben permanecer expuestos, para facilitar la inspección de la prueba.

En los extremos y derivaciones del tramo que va a ser inspeccionado, se colocarán tapones debidamente asegurados antes de iniciar la prueba, los cuales deben ser fácilmente desmontables para poder continuar con la instalación de la tubería.

Para un mejor manejo de la información se definen los siguientes términos:

Pd: Es la presión de trabajo de diseño del sistema.

Pn: Es la presión nominal para la cual fueron fabricadas las tuberías o los accesorios de un sistema.

Pp: Es la presión con la cual se va a probar un tramo.

Una vez evacuado el aire y llenada lentamente la tubería, ésta se presurizará hasta alcanzar una presión de prueba (Pp) equivalente al 150% de la presión trabajo de diseño del sistema (Pd) medida en el punto más elevado, sin sobrepasar el 200% de la





misma en el punto más bajo, durante un tiempo no inferior a dos horas y manteniéndose constante la presión durante toda la prueba.

Nunca la presión de prueba (Pp) excederá del 150% de la presión nominal (Pn) de cualquiera de los elementos del tramo en prueba, ya sea de la tubería o de los accesorios.

En la utilización de sistemas de presurización en los cuales no se presenta compensación del volumen de agua que se pierde durante la prueba, se considerará satisfactorio cuando durante el tiempo de la prueba el manómetro no indique un descenso superior a la raíz cuadrada de Pp quintos $\sqrt{Pp} / 5$, midiendo la presión en kg/cm².

Cuando se utilicen sistemas en cuales los equipos mantienen la presión constante en bajos consumos, o sea compensando el volumen permitido de agua que se puede perder en la prueba, se utilizará el método de cuantificar el goteo aceptable de las uniones aplicando la siguiente fórmula:

$$Qg = N * D * \sqrt{Pp} / 7400$$

Donde:

Qg = Cantidad de agua que se permite perder en la prueba durante una hora, en galones.

N = Número de uniones en la longitud de la tubería en prueba.

D = Diámetro nominal de la tubería, en pulgadas.

Pp = Presión de prueba, en psi.

El Contratista presentará al Ingeniero Supervisor, para su aprobación, el método o sistema que empleará en la prueba de presión hidrostática.

Todos los escapes que despresuricen el tramo en prueba serán reparados por cuenta del Contratista. La línea deberá ser recargada y chequeada de nuevo siguiendo el mismo procedimiento.

Una vez terminada la prueba, el Contratista adecuará el sistema para descargar las redes de forma tal que no ocasione daños ni impactos en la obra.

Todos los costos por equipos, materiales y mano de obra que conlleven la ejecución de esta prueba deben ser considerados dentro de la partida "Instalación de tuberías".





4.00 ELEMENTOS METÁLICOS

4.01 ALCANCE DEL TRABAJO

En este numeral se estipula todo lo relativo al suministro, fabricación, protección, transporte e instalación por parte del Contratista, en los sitios mostrados en los planos, de los elementos metálicos que se utilizarán en el proyecto y que no se han considerado en otra parte de estas especificaciones tales como escaleras y pasamanos metálicos; rejas, tapas y marcos metálicos; soportes para ductos y cables; platinas empotradas, elementos de anclaje y desagües de piso; y todos los demás elementos metálicos requeridos para la ejecución de las obras del proyecto. También se estipula lo relativo al suministro de equipo, herramientas, mano de obra y materiales necesarios para la instalación de los elementos descritos.

4.02 MATERIALES

Todos los materiales que se empleen para la fabricación de los elementos metálicos serán nuevos y de primera calidad comercial, libres de defectos e imperfecciones y de la clasificación y grados designados. La especificación de los materiales, con indicación de grado y clase será mostrada en los planos.

Los materiales deberán cumplir lo especificado en la última edición de las especificaciones de la ASTM y de la ANSI, como sigue:

| | |
|-----------------------------|---------------------------------|
| Acero estructural | Normas ASTM A-36, A-283 y A-306 |
| Rieles para apoyo | Normas ASCE |
| Pernos, tuercas y arandelas | Norma ASTM A 307 |
| Sumideros de bronce | Norma ANSI B 26.28 |

Los materiales para la elaboración de los elementos metálicos serán los siguientes:

Elementos de anclaje. Los elementos de anclaje se fabricarán de lámina y varillas de acero estructural, y tendrán las dimensiones indicadas en los planos.

Pasamanos y barandas. Se fabricarán con tubería de acero galvanizado o acero inoxidable de 2" de diámetro, según se indique en los planos y lista de cantidades y precios. Los materiales, productos, cargas de diseño.

Escaleras. Se fabricarán con tubería negra de acero soldable, Schedule 40, según se indique en los planos y lista de cantidades y precios.

Rejas y tapas. Se usará lámina corrugada para pisos, tipo antideslizante o equivalente.

Otros elementos metálicos. El Contratista suministrará e instalará todos los elementos metálicos varios, relacionados con los trabajos de qué trata esta sección, aunque no





estén expresamente incluidos en estas especificaciones, tales como entradas de tubería, pernos de anclaje y de expansión, rejillas de bronce y demás elementos metálicos mostrados en los planos.

En caso de que no sea posible conseguir algunos materiales o que no sea práctica la ejecución de algunos detalles que se muestren en los planos, podrán hacerse sustituciones, previa aprobación del Ingeniero Supervisor, siempre y cuando los sustitutos sean estructuralmente equivalentes a las partes originales.

EJECUCIÓN DEL TRABAJO

El Contratista instalará los elementos en forma cuidadosa y con exactitud, cuidando de no dañar ninguna pieza y comprobando su funcionamiento para hacerle los ajustes que el Ingeniero Supervisor determine.

El Contratista tendrá especial cuidado con las platinas, las cuales quedarán colocadas a ras con la superficie del hormigón y posicionadas con una tolerancia de 5 mm, con relación a la localización indicada en los planos.

El Contratista suministrará e instalará, de acuerdo con el Ingeniero Supervisor, otros elementos metálicos equivalentes a los anteriormente descritos en estas especificaciones.

4.03 FABRICACIÓN

La fabricación de los elementos metálicos se hará como se indica en los planos, por medio de soldaduras, pernos de unión, o por una combinación de ellos.

Para la fabricación, montaje y soldadura de elementos que el INAPA considere como principales, sólo se utilizará personal experto y calificado, equipo y herramientas adecuadas, con previa aprobación del Ingeniero Supervisor, para lo cual el Contratista suministrará a éste, 20 días antes de iniciar los trabajos correspondientes, los nombres de los diferentes trabajadores que utilizará, como también la especialidad de cada uno de ellos y los registros de trabajo de los mismos, así como la lista de herramientas y equipos que utilizará en la instalación de cada uno de los elementos.

Los elementos de acero estructural se fabricarán y ensamblarán en taller. Los ensambles y las partes que los forman se probarán en el taller para comprobar el ajuste correcto y se marcarán claramente para su instalación. Cuando en los planos no aparezcan detalles de uniones, éstas se harán soldadas, de acuerdo con las conexiones estipuladas en las especificaciones de la última edición de "Diseño, fabricación y montaje, en acero estructural de edificios", del Manual de la construcción en acero, de la AISC en las partes que sean aplicables.

En caso de que no sea posible conseguir algunos materiales o que se considere conveniente la modificación en la ejecución de algunos detalles que se muestren en los planos, podrán hacerse sustituciones y modificaciones, previa aprobación del





Ingeniero Supervisor, siempre y cuando el material de las secciones sustituidas sea estructuralmente equivalente en cuanto a resistencia, y las modificaciones propuestas sean equivalentes o mejores que el diseño que se modifica. Los cambios o modificaciones serán tales que se obtenga la máxima economía de materiales disponibles, manteniendo los esfuerzos dentro de los valores permisibles, de acuerdo con las especificaciones.

El Ingeniero Supervisor tendrá pleno derecho a rechazar o a exigir su corrección o cambio, en el caso de que cualquier material o elemento fabricado resulte defectuoso, debido a la mala calidad de la materia prima o la mano de obra, o de que por cualquier motivo no esté conforme con los requisitos de estas especificaciones y de los planos. Los materiales o elementos que hayan sido rechazados o que requieran corrección serán cambiados o corregidos por cuenta del Contratista, tal como lo exija el Ingeniero Supervisor.

La inspección o el cambio realizados por el Ingeniero Supervisor, de cualquier material o elemento, no eximen al Contratista de ninguna responsabilidad respecto a defectos y otras fallas de fabricación que puedan descubrirse antes de que termine el tiempo durante el cual el fabricante garantiza la buena calidad de los elementos.

El Contratista no podrá comenzar el trabajo de pintura de los elementos metálicos, antes de que el Ingeniero Supervisor inspeccione y apruebe las soldaduras.

4.04 SOLDADURAS

Todas las soldaduras se harán como se especifica en los planos o como indique el Ingeniero Supervisor. Se empleará cualquiera de los procesos permitidos en el subtema "Welding Processes" del código AWS D1.1. El Contratista utilizará procedimientos de soldadura, soldadores u operarios de soldadura, calificados de acuerdo con lo establecido en el capítulo 5 "Qualification" del código citado. Antes de iniciar los trabajos, el Contratista someterá a la aprobación del Ingeniero Supervisor, las especificaciones de procedimiento de soldadura.

Los electrodos serán del tipo revestido, para soldar en cualquier posición. El tamaño, tipo y características de los electrodos estarán sujetos a la aprobación del Ingeniero Supervisor.

Todas las soldaduras de estructuras y elementos expuestos a la vista y las soldaduras expuestas en todos los elementos metálicos, serán esmeriladas y pulidas a ras, salvo cuando se autorice lo contrario; las distintas partes de un ensamblaje serán probadas en el taller, para ajuste, y se marcarán claramente con señales de coincidencia en los lugares de unión de las piezas.



6.00 LIMPIEZA Y PINTURA

6.01 GENERALIDADES



EL REQUISITO

El Contratista suministrará toda mano de obra, herramientas, materiales, supervisión y equipo para realizar todos los trabajos de pintura.

INFORMACIÓN GENERAL Y DESCRIPCIÓN

- a) El término “pintura”, según se emplea aquí, incluye emulsiones, esmaltes, pinturas, tintes, barnices, selladores, relleno de cemento, relleno de látex-cemento, y otros recubrimientos, bien que se utilicen como capa imprimadora, intermedia o final.
- b) Toda pintura para superficies de concreto o metal deberá estar especialmente adaptada para emplearse en plantas de tratamiento de aguas, y deberá aplicarse de conformidad con las especificaciones publicadas del fabricante.
- c) Toda pintura para capas finales deberá ser resistente a emanaciones, compuesta con pigmentos adecuados para estar expuestos a gases de alcantarillado, especialmente a sulfuro de hidrógeno y dióxido de carbono. Los pigmentos serán materiales que no tiendan a oscurecerse, descolorarse o marearse debido a la acción de gases de alcantarillado. Si un fabricante de pinturas propone el uso de pintura que no esté designada en su literatura como “resistente a emanaciones”, dicho fabricante tendrá que presentar información completa acerca de los pigmentos empleados en dicha pintura.
- d) Los recubrimientos empleados en sistemas de agua potable deberán cumplir las regulaciones de la U.S. Environmental Protection Agency (EPA) y FDA correspondientes, y no deberán impartir sabor ni olor al agua.
- e) Todos los aditamentos, según muestran los Planos y se especifica aquí, serán pintados con no menos de una capa en el taller y dos capas en el campo, o una capa imprimadora y dos capas finales de la pintura apropiada. Los rubros a ser pintados incluyen, pero no están limitados a, concreto exterior e interior, acero estructural, metales misceláneos, puertas y marcos de acero y de aluminio, bloques de concreto, ductos, válvulas de compuerta, operadores, piezas de tubería, operadores, equipo mecánico, motores, tubos conduit, y todo otro trabajo que obviamente necesita ser pintado, al menos que se especifique otra cosa.
- f) Acabados de esmalte cocido y rubros con acabados estándar de taller, tales como tableros con gráficos, equipo eléctrico, divisiones en baños, taquillas, instrumentación, etc. no serán pintados en el campo, a no ser que su acabado haya sido dañado durante su traslado o instalación. Trabajos en aluminio, acero inoxidable, fibra de vidrio y bronce no serán pintados, al menos que se requiera marcarlos o codificarlos, o que se especifique otra cosa. Más adelante en esta Sección se presenta un listado de superficies que no deben recibir recubrimiento.
- g) El Contratista deberá obtener todos los permisos, licencias e inspecciones, y deberá cumplir con todas las leyes, códigos, ordenanzas, reglas y regulaciones promulgadas por autoridades que tengan jurisdicción relativa al trabajo. Dicho cumplimiento deberá incluir lo referente a seguridad y salud en el trabajo.

FABRICANTES



Todos los materiales de pintura deberán ser los producidos por Sherwin Williams, Tnemec, o un productor equivalente aprobado por el Ingeniero Supervisor.

ASEGURAMIENTO DE CALIDAD

- a) El Contratista avisará al Ingeniero Supervisor con un mínimo de tres días de anticipación, del comienzo de todo trabajo de preparación de superficie para aplicación de recubrimiento.
- b) Todo ese Trabajo se realizará solamente en presencia del Ingeniero Supervisor, al menos que el mismo haya dado permiso específicamente para realizar dicho trabajo en su ausencia.
- c) La revisión por parte del Ingeniero Supervisor, o la salvedad para no revisar cierta parte particular del Trabajo, no liberará al Contratista de su responsabilidad de realizar el Trabajo de acuerdo con estas Especificaciones.
- d) Donde un subcontratista vaya a realizar algún recubrimiento especial, el Contratista deberá proveer las referencias al Ingeniero Supervisor que muestren que el subcontratista de pintura ha tenido experiencia previa satisfactoria con el sistema de recubrimiento especificado, o con uno comparable. Se deberá incluir el nombre, dirección y teléfono del dueño de cada trabajo de pintura que se dé como referencia.

ESTIPULACIONES ACERCA DE SEGURIDAD Y SALUD

- a) El Contratista deberá proveer, y requerir el uso de, equipo de seguridad y protección para las personas que trabajen en el sitio de obra o en su cercanía, de acuerdo con los requisitos de OSHA (siglas en inglés de los estándares de Seguridad y Salud en la Construcción (29CFR1926), así como toda regulación de instituciones reguladoras que tengan jurisdicción específica; también las instrucciones impresas del fabricante, los boletines técnicos apropiados, manuales, y hojas de datos de seguridad de los materiales. Todas las pinturas deberán cumplir los estándares de National Ambient Air Quality Standards de EE.UU.

7.00 PERFIL DE LA AMPLIACION ACUEDUCTO HIGUEY EXTENSION VILLA HORTENSIA-ANAMUYA, PROVINCIA LA ALTAGRACIA.



| | |
|-----------------------------|---|
| NOMBRE DEL PROYECTO: | Ampliación Acueducto Higüey Extensión Villa Hortensia-Anamuya, provincia La Altagracia |
| JUSTIFICACION: | Deficiencia y/o carencia del servicio de agua potable el sector Villa Hortensia y la comunidad Anamuya, provincia La Altagracia |
| OBJETIVOS: | Dotar de un sistema de agua potable estable que cubra toda la población de Loma Atravesada. |



DESCRIPCIÓN DEL SISTEMA:

- a) Fuentes:** Ac. de Higuey y Pozos a perforar.
- b) Obra de Toma:** Empalme en la línea de Ø6" PVC existente Ac. de Higuey y tres (2) pozos, uno existente y dos (2) a perforar, todos a equipar con electrobombas sumergibles de 10 H.P, 120 GPM, 210' de TDH.
- c) Línea de Conducción:** Ø6" PVC (SDR-26), L=1,863.00m. (a colocar)
- d) Estación con Cisterna:** Estación de bombeo, cisterna Cap. 200.00 m3, a construir y a equipar con tres (3) electrobomba turbina de eje vertical de 40 HP, 475 GPM, 260' TDH.
- e) Línea de Impulsión desde Estación de Bombeo hasta Deposito:** Ø10" PVC (SDR-21), con J.G., L = 2,861.00m. (a colocar)
- f) Línea de Impulsión Desde Pozo a Deposito:** Ø10" PVC (SDR-21), con J.G., L = 812.32m. y Ø6" PVC (SDR-21), con J.G., L = 812.32m (ambas a colocar)
- Almacenamiento:** Depósito regulador superficial H. A. capacidad 1,000m³ (264,000 gls.) (a construir)
- g) Línea matriz y Red de Distribución:** Ø8", Ø6" Ø4" y Ø3" PVC (SDR-26), L=27,702.91m. (a colocar)

METAS A ALCANZAR:

Agua en cantidad y calidad suficiente para mejorar la calidad de vida de los moradores de esta zona.

8.00 SISTEMA ELÉCTRICO

8.01 ESPECIFICACIONES GENERALES

El Contratista realizará el suministro, montaje, pruebas y puesta en servicio del proyecto, considerando normas internacionales, nacionales, el NEC National Electrical Code, La normativa nacional para la construcción las mejores prácticas de ingeniería, los planos, estas especificaciones, la coordinación con los operadores de redes de servicios públicos y los requerimientos del INAPA.

Los equipos, materiales y elementos a suministrar deberán ser de buena calidad, certificados y de un fabricante reconocido.

En el área eléctrica se tendrán básicamente estos subsistemas:

- Línea aérea eléctrica a 12470 Vca.
- Sistema de fuerza, control, alumbrado y tomas en la edificación.
- Sistema de fuerza, control, alumbrado y tomas en para Estación de bombeo.
- Alumbrado exterior de las edificaciones.
- Sistemas de puesta a tierra y apantallamiento contra descargas atmosféricas.



Para alimentar los diferentes equipos de fuerza a 480 VCA se tendrán transformadores 12470-480/277 VCA, DYN, ONAN, refrigerados en aceite del tipo poste. Para energizar el sistema de alumbrado y tomas se tendrá un transformador de Resina Encapsulada monofásicos, tipo seco 480-240/120 Vca.

Los motores tendrán arrancadores Estrella-Delta, tal como se indica en los planos. Se tendrán estos ductos: tubería PVC enterrada, tubería metálica semipesada galvanizada en caliente.

Las cajas expuestas para el cableado, serán del tipo conduleta en fundición de aluminio.



Para las instalaciones empotradas en muros de instalaciones de alumbrado y tomas las cajas serán metálicas galvanizadas en caliente de 2"x 4" con tapas reductoras.

La red aérea de 12.47 kV se realizará en general con postes de concreto de longitud especificada en los planos, con una resistencia a la flexión indicada en los planos y/o formularios.

El Contratista realizará las bases, fundaciones y cárcamos necesarios para transformadores, motores, tableros y equipos que lo requieran.

La siguiente es una lista parcial de las abreviaciones típicas que pueden usadas en las especificaciones y las organizaciones a las que se refieren:

- Sie-029-2015-memi
- ANSI - American National Standard Institute
- ASME - American Society of Mechanical Engineers
- ASTM - American Society of Testing and Materials
- CEA - Insulated Cable Engineers Association
- IEEE - Institute of Electrical and Electronic Engineers
- NEC - National Electrical Code
- NEMA - National Electrical Manufacturers Association
- OSHA - Occupational Safety and Health Act
- UL- Underwriters' Laboratories, Inc.

Adicionalmente, se tomarán en cuenta los códigos, regulaciones y normas que están vigentes en la República Dominicana. A continuación se presenta una lista parcial de los códigos existentes expedidos por la Secretaria de Estado de Obras Publicas y Comunicaciones.

El Contratista presentará con anticipación a la iniciación de los trabajos para la aprobación de INAPA o del Ingeniero Supervisor, los siguientes documentos.

Planos de fabricación de los tableros y los armarios, donde se indique la disposición de elementos, características de los materiales, lista y catálogos de cada uno de los elementos y equipos que constituyen cada tablero.

Planos, esquemas de fabricación y montaje o catálogos de: tuberías, canaletas y accesorios, cajas de potencia, cajas de empalme y conduletes, tomacorrientes, conductores, luminarias y balastos, postes, tableros, etc.

Todos los materiales y equipos serán aprobados previamente por INAPA o por el Ingeniero Supervisor y deberán tener certificación de conformidad de producto.

8.02 DOCUMENTOS Y CATÁLOGOS CON CARACTERÍSTICAS DE MATERIALES

Una vez aprobados los materiales y equipos, El Contratista deberá entregar a INAPA o al Ingeniero Supervisor dos (2) copias de los documentos mencionados en los párrafos anteriores.

Además, El Contratista deberá elaborar los planos de obra terminada y presentar todos los demás documentos indicados en estas especificaciones.

Los planos de obra terminada deberán entregarse una copia en medio magnético y dos copias en papel. Los archivos magnéticos deben ser en formato autocad (.dwg) versión 2008 o posterior.





8.03 PRUEBAS DE LOS ELEMENTOS

No habrá pago por separado por las pruebas en fábrica, las pruebas en sitio y la puesta en servicio, deberán ser incluidas en los correspondientes, equipos, sistemas y elementos.

8.04 ELEMENTOS DE FIJACIÓN

No habrá pago por separado por el suministro e instalación de los elementos metálicos de fijación adicionales de diseño especial, tales como estructuras metálicas, ménsulas, angulares, etc., que se utilicen para soporte de tableros, luminarias, tuberías y demás materiales, éste se incluirá en cada ítem que los requiera.

8.05 INSTALACIONES TEMPORALES

No habrá pago por separado por las instalaciones eléctricas temporales de alumbrado y fuerza que El Contratista requiera, ni por las modificaciones o sostenimiento durante el tiempo que éste las utilice.

8.06 LÍNEA AÉREA A 12.47 KV

Para la línea a 12470 V, serán utilizadas estructuras en postes de concreto para circuito sencillo, en configuraciones indicadas en los planos en un sólo poste y tipo "H", crucetas en perfilados metálicos de H.G. Dichas estructuras deberán ser venteadas donde así se requiera.

El trazado general de la línea y las normas de las estructuras se muestran en los planos.

8.07 EL SUMINISTRO DE MATERIALES COMPRENDE

Para la línea a 12470 V, serán utilizadas estructuras en postes de concreto para circuito sencillo.

El trazado general de la línea y las normas de las estructuras se muestran en los planos.

El suministro de materiales comprende: conductores, postes, crucetas, elementos para vestidas de estructuras, accesorios para el conductor, elementos para el sistema de puesta a tierra y herrajes diversos.

8.08 CONDUCTORES

Los conductores serán del tipo AAAC (Conductor de Aleación de Aluminio) de los calibres indicados en los planos.

Normas y Especificaciones. El diseño, la fabricación y las pruebas de los conductores deberán cumplir los requisitos y recomendaciones de la última edición de las normas aplicables, principalmente:

ASTM B-398 Aluminum Alloy 6201-T81 Wire for Electrical Purposes (Alambres de aleación de aluminio 6201-T81).





ASTM B-399 Concentric-Lay-Stranded 6201 J81 Aluminum Alloy Conductors (Cables de aleación de aluminio 6201-T81 cableado concéntrico).

Los conductores deberán las secciones, resistencia a las rupturas apropiadas para soportar las condiciones climáticas. La resistencia eléctrica deberá estar acorde con las normas correspondientes.

El conductor deberá ser fabricado con hilos redondos trefilados en frío. La resistencia nominal del conductor completo deberá ser verificada por medio de pruebas reales.

El área del conductor completo deberá ser determinada por las dimensiones y cableado de los hilos. El arreglo y cableado de los hilos deberán ser tales que no ofrezcan tendencia a destorcerse o abrirse cuando sean cortados.

El conductor deberá ser cableado concéntricamente y apretadamente, y no deberán existir aflojamientos en la capa externa del cable, a temperaturas menores de 40°C. Cada capa deberá ser cableada en dirección opuesta a la anterior, de tal forma que la capa externa resulte con un cableado a la derecha. Cada hilo de aluminio individual deberá ser cableado de modo que cuando el conductor sea cortado por una sierra, todos los hilos permanezcan substancialmente en su lugar.

Será responsabilidad del Contratista realizar todas las pruebas mecánicas del conductor y otras pruebas y presentar los correspondientes informes. Si se dispone de informes de pruebas certificadas (pruebas previas similares) del material, INAPA puede decidir si acepta éstas, sin realizar pruebas adicionales.

Los hilos de aluminio serán probados antes de efectuar el cableado.

Los hilos de aluminio serán sometidos a pruebas de tracción, flexión y resistividad, para verificar el cumplimiento de los requisitos de la especificación de la ASTM. Las dimensiones y variaciones permisibles para los hilos de aluminio, y el conductor completo, deberán estar de acuerdo con las normas ASTM.

INAPA se reserva el derecho de presenciar alguna o todas las pruebas. El Contratista debe notificar al INAPA la realización de las pruebas con un mes de anticipación. Si el representante del INAPA no asiste a la prueba, previa confirmación por escrita al Contratista, éstas serán realizadas por el Contratista y, en este caso los informes con resultados satisfactorios de las mismas serán enviados al INAPA.

La longitud de cable del carrete patrón y las dimensiones del carrete deberán ser de acuerdo con lo indicado en estas especificaciones.

Los carretes y el recubrimiento deberán ser de material y construcción que garanticen el suministro del conductor al sitio de la obra, libre de daños; deberán soportar todas las solicitaciones debidas a la manipulación y operaciones de tendido y prevenir daños a los conductores debidos a estas operaciones, cuando las prácticas y equipos de construcción empleados sean normales y adecuados. La madera utilizada deberá ser de buena calidad y químicamente tratada, para que sea resistente a la acción del ambiente. El revestimiento deberá se firmemente fijado en su lugar por cintas de acero. No deberá haber proyecciones puntiagudas que puedan dañar el conductor dentro del carrete.

El revestimiento será de madera dura, resistente, adecuada para la protección del conductor en los carretes durante todas las condiciones de manipulación, transporte y almacenamiento.





El conductor en cada carrete deberá estar firmemente asegurado en cada extremo. El extremo exterior del conductor deberá ser fijado con el conductor bajo tensión. La tensión debe ser tal que no sea permitido aflojamiento para las capas internas. El conductor deberá ser apretado y uniformemente enrollado en el carrete. Cada vuelta deberá ser colocada contra el lado de la vuelta precedente y la primera y última vueltas en cada caja deberán ser dispuestas contra la pestaña del carrete.

Cada carrete deberá ser marcado de forma que indique los siguientes datos:

Nombre del fabricante
Nombre del comprador, número de la orden de compra y destino
Tipo y calibre del conductor
Longitud del conductor
Peso neto y bruto

Flecha en las dos caras del carrete, que indique el sentido en que el carrete girará al retirar el conductor. (El mismo en que debe ser rodado el carrete en la manipulación).

Las siluetas y dimensiones básicas de las estructuras corresponden a las indicadas en los planos.

8.09 POSTES

Los postes deberán ser diseñados, fabricados y probados en todos los aspectos de acuerdo con las normas aplicables, al igual que las dimensiones y ubicación de huecos.

Los postes deberán tener su placa de identificación que contenga la siguiente información:

- a) Comprador
- b) Fabricado por
- c) Altura
- d) Fecha de fabricación



Las estructuras serán venteadas donde sea necesario y será de responsabilidad del Contratista el cálculo de los vientos correspondientes.

El Contratista deberá hacer pruebas adecuadas para determinar si el material entregado bajo estas especificaciones está estrictamente de acuerdo con ellas. Por otro lado, el representante del INAPA podrá inspeccionar y aceptar o rechazar el material en la fábrica del Contratista. Cualquier costo en reparaciones y sustituciones de material defectuoso será por cuenta del Contratista, sin considerar el hecho de una aceptación previa en la fábrica.

El Contratista deberá entregar al INAPA los informes de materia prima, indicando las propiedades físicas y químicas de cada lote de material con el cual las estructuras serán fabricadas, así como de las demás pruebas efectuadas durante la fabricación de las estructuras.

El INAPA se reserva el derecho de obtener muestras de cualquier lote de material que esté siendo fabricado, para pruebas independientes hechas en laboratorio de su



elección, y de eliminar cualquier lote de material cuyas pruebas no cumplan los requisitos de las normas aplicables o de estas especificaciones.

El material deberá ser enviado por el Contratista, embalado y marcado correctamente para almacenamiento y subsecuente transporte terrestre.

El material deberá ser embalado en conformidad con las limitaciones y dimensiones de transporte especificadas.

El Contratista, deberá presentar una lista con todos los ítems, y hacer referencia a dicha lista, en los embarques parciales de material, para facilitar la identificación del material enviado.

8.10 ELEMENTOS PARA VESTIDAS DE ESTRUCTURAS

Los elementos para vestidas de las estructuras, están comprendidos por: crucetas, diagonales metálicas, bayonetas, aisladores tipo pin, aisladores tipo suspensión, grapas terminales, grapas de suspensión, pararrayos, cuchillas desconectoras, cortacircuitos con fusibles y demás herrajes necesarios para la instalación de las vestidas de cada una de las estructuras, según el diseño detallado.

Los aisladores para las líneas a 12.5 kV del proyecto, serán del tipo pin y tipo suspensión, según normas clase AE-4 (ANSI C29.5 clase 55-4) y clase AS-1 (ANSI C29.2, clase 52-1) respectivamente.

Serán aplicables las normas de Herrajes y Accesorios para Redes y Líneas Aéreas de Distribución y energía eléctrica indicadas en los planos.

Los componentes de los conjuntos de herrajes, con excepción de las grapas de suspensión y amarre del conductor deberán ser preferiblemente forjados a partir de acero al carbono. También será considerado el hierro maleable, hierro nodular o aluminio, siempre que el Contratista pueda garantizar las mejores condiciones para satisfacer el desempeño mecánico y eléctrico requerido por estas especificaciones.

Los materiales ferrosos deberán ser galvanizados.

Las grapas de suspensión y de retención del conductor deberán ser de aleación de aluminio.

Las partes metálicas deberán estar libres de rebabas, cantos afilados, protuberancias y escorias y deberán ser uniformes para que las partes interconectables se ajusten perfectamente y puedan ser montadas y desmontadas con facilidad. Las partes de acero roscadas deberán ser galvanizadas y el exceso ser removido de las roscas. Las tuercas y contratueras deberán ser roscadas después de galvanizadas y deberán correr a lo largo de las roscas de los tornillos, sin necesidad de usar llave. Las clavijas deberán ser de cierre automático, para que no sea necesario curvar sus extremos después de instaladas.

Los conjuntos de herrajes para la suspensión del conductor, incluirán las varillas de blindaje para protección de los mismos. Las varillas deberán ser completamente preformadas y tener el mismo paso de la caja externa del conductor en el cual serán aplicadas. Las varillas deberán tener su centro marcado, para facilitar la instalación.





Las grapas de suspensión deberán ser capaces de retener el conductor sin ningún deslizamiento, bajo las condiciones de tiro unilateral igual al 25 % de la tensión de rotura del conductor y deberán tener una resistencia mínima a la rotura igual al 60% de la tensión de rotura del respectivo conductor.

Las grapas de retención del conductor serán del tipo pasante, pernadas tipo recta.

Las grapas de retención del conductor deberán tener una carga de rotura y una resistencia al deslizamiento respectivamente del 100% y 95% de la tensión nominal de rotura del correspondiente conductor.

Los conjuntos de herrajes de suspensión y de amarre deberán presentar una carga de ruptura compatible con la carga de ruptura del conductor o cable correspondiente.

Será responsabilidad del Contratista realizar las pruebas eléctricas y mecánicas establecidas en la norma que se aplique, y presentar los correspondientes informes. Si se dispone de informes de pruebas certificadas (pruebas previas similares), el INAPA puede decidir si acepta éstas, sin realizar pruebas adicionales.

Las pruebas a los aisladores deberán ser ejecutadas de acuerdo con las normas ANSI C-29.1 ó IEC-383.

El Contratista garantizará al INAPA que el material suministrado está estrictamente de acuerdo con estas especificaciones. Será responsabilidad del Contratista realizar todas las pruebas mecánicas u otras pruebas y presentar el reporte de pruebas certificadas correspondientes.

Los elementos de las vestidas de las estructuras, deberán ser embalados en cajas de madera, con un forro impermeable. Las cajas deberán proporcionar protección adecuada contra la contaminación salina, ataque químico y daños durante el transporte terrestre. No se deberá mezclar en una sola caja, diferentes tipos de elementos, aún más si estos son frágiles.



Cada caja deberá tener una etiqueta o estar adecuadamente marcada, indicando los siguientes datos:

- a) El nombre del fabricante
- b) El nombre del comprador, número de la orden y destino
- c) Tipo de elemento empacado
- d) Para los aisladores, la resistencia electromecánica combinada de las unidades en kilogramos
- e) Peso neto y bruto de la caja, en kilogramos

ACCESORIOS PARA EL CONDUCTOR

Los empalmes de tensión plena del conductor deberán ser del tipo cuña y deberán consistir de una junta tubular (manguito) de acero, para compresión del núcleo y de un manguito de aluminio, de una pureza de por lo menos 99,5 %, para compresión del conductor completo. Este manguito deberá permitir la aplicación de un compuesto especial para garantizar la conductividad del conjunto.

Los empalmes deberán desarrollar un mínimo de 95% de la tensión nominal de ruptura del conductor. La conductividad de los empalmes no debe ser menor que la del conductor para el cual han sido diseñados.



Los conjuntos de reparación del conductor consistirán de un cuerpo tubular del tipo a compresión y de un compuesto fijador de conductividad, que debe garantizar que la conductividad del conjunto no sea menor que la del conductor.

El INAPA podrá aceptar conjuntos de reparación, del tipo preformado.

Los amortiguadores de vibraciones tipo Stockbridge serán instalados en los conductores. La grapa del amortiguador deberá tener un área de contacto suficientemente grande para no permitir la deformación del cableado de aluminio. Cada peso del amortiguador debe poseer un orificio de drenaje, posicionado en el fondo de cada peso, cuando el amortiguador sea instalado.

El material debe ser expedido por el Contratista, embalado adecuadamente y tratado para embarque, almacenaje prolongado y subsecuente transporte terrestre.

El Contratista preparará y entregará al INAPA una lista detallada del material y deberá referirse a ésta en su lista de embalaje para los embarques parciales de material, con el fin de facilitar su identificación.

HERRAJES MISCELÁNEOS

Los conectores y grapas deberán cumplir las normas NEMA CC1 y CC3 que sean aplicables, en su última revisión.

Los conectores y grapas bifilares para los conductores serán de aleación de aluminio.

El electrodo para puesta a tierra estará constituido por una varilla Cooperweld de un diámetro de $\frac{3}{4}$ ".

Las grapas bifilares deberán cumplir la norma NEMA. CC3. "Connectors for Use Between Aluminum or Aluminum Copper Overhead Conductors".

El material debe ser expedido por el Contratista, embalado adecuadamente y tratado para embarque, almacenaje prolongado y subsecuente transporte terrestre.

El Contratista preparará y entregará al INAPA una lista detallada del material y deberá referirse a ésta en su lista de embalaje para los embarques parciales de material, con el fin de facilitar su identificación.

EQUIPO DE MEDIDA DE LA ENERGÍA ELÉCTRICA

Los transformadores de corriente y de potencial para la medida de la energía se instalarán en postes de concreto, las características de estos transformadores y del medidor de energía están indicadas en los planos. La instalación y características finales se coordinarán con la empresa suministradora de energía local.

8.11 TRANSFORMADORES

En esta sección se especifican los requisitos para el diseño, fabricación, pruebas y suministro de los transformadores de potencia, los cuales deberán ser suministrados completos para su correcta operación.



NORMAS

Los transformadores deberán ser diseñados, fabricados y probados de acuerdo con las siguientes normas:

- Publicación IEC 60076 "Power transformers".
- NEMA PUB.TR1, "Transformers, Regulators and Reactors".
- ANSI/IEEE C57, "Distribution, power and regulating transformers".

TRANSFORMADORES EN ACEITE TIPO POSTE

Estos transformadores en aceite tendrán las siguientes características, adicionales a las establecidas en las normas:

- Soporte para colgar en el poste
- Marca de nivel de aceite
- Cambiador de derivaciones de operación externa
- Aditamentos para levantar el transformador
- Conector para aterrizar el tanque del transformador a tierra
- Conector de la BT a tierra, Válvula de sobre presión de operación manual y automática
- Boquillas de AT con conectores
- Boquillas de BT con conectores
- Placa de datos
- Asas para sujetar el transformador al poste.

LÍNEA AÉREA Y/O SOTERRADA A 480 V

Estas líneas serán construidas con conductores del tipo THW.

Aislados para 600 voltios y deben cumplir con las normas: NEMA WC-5, ICEA S-61-402, ASTM B3, B8, UL STANDARD 83 y INEN



8.12 ESPECIFICACIONES Y EQUIPOS DE BOMBEO DE ESTACION DE BOMBEO

1.- ESTACION DE BOMBEO

A.- BOMBA.

| | | |
|------------------------------------|---|--|
| Tipo | : | Electrobomba turbina eje vertical |
| Cantidad | : | 3 unidades, dos (2) de servicio y una de emergencia) |
| Capacidad | : | 475 GPM |
| Altura Dinámica Total | : | 260 pies |
| Profundidad de Columna | : | 12 pies |
| Diámetro del Pozo o Cárcamo | : | - |
| Lubricación por | : | Agua |
| Tipos de Impulsores | : | Cerrados |
| Velocidad | : | 1,770 RPM |

B.- MOTOR ELECTRICO.

| | | |
|------------------|---|------------|
| Cantidad | : | 3 unidades |
| Velocidad | : | 1,770 RPM |
| Fase | : | 3Ø |



Voltaje : 480voltios
Ciclaje : 60 HZ
Potencia : 40 HP

La requerida por la bomba en el punto de máxima demanda de la curva Q - H + un %

C.- ARRANCADORES.

Cantidad : 3 unidades
Tipo : Suave
Nema : 3R
Fase : 3Ø
Ciclos : 60 HZ
Voltaje : 480 voltios

Los arrancadores deben ser suministrados con dispositivos requeridos por el motor, para su protección de bajo voltaje y sobre carga.

D.- INTERRUPTORES DE SEGURIDAD.

Cantidad : 3 unidades
Fase : 3Ø
Nema : 3R
Voltaje : 480 voltios
Ciclos : 60 HZ

NOTA: En las cotizaciones de los equipos deben ser anexadas las curvas características de los equipos propuestos. Los equipos sumergibles deben ser ofertados con todos sus equipos de protección necesarios (Monitor de Fase, Control de Nivel por Electrodo y Apartarrayos Secundarios). También deben ser ofertadas las columnas de descarga del Check Vertical y el Cabezal de Descarga.

E.- TRANSFORMADORES.

Cantidad : 3 unidades
Capacidad : 50 KVA
Voltaje : 12,470/480-240 V
Fase : 1Ø
Cut-Ou : 3 de 200 Amps.
Pararrayo : 3 de 9 Kv.

INSTITUTO NACIONAL DE AGUAS POTABLES Y ALCANTARILLADOS

I N A P A

DIRECCIÓN DE INGENIERIA

DEPARTAMENTO TECNICO

DIVISIÓN DE DISEÑO ELECTROMECHANICO

CISTERNA ANAMUYA

PROVINCIA LA ALTAGRACIA

29 DE NOVIEMBRE DE 2019

ESPECIFICACIONES PARA EQUIPO DE BOMBEO

A.- BOMBA.

| | | |
|-------------------------------|---|---|
| Tipo | : | Electrobomba turbina de eje vertical |
| Cantidad | : | 3 unidades (2 de servicio, 1 de emergencia) |
| Capacidad | : | 475 GPM |
| Altura Dinámica Total | : | 256 pies |
| Profundidad de Columna | : | 12 pies |
| Lubricación por | : | Agua |
| Tipos de Impulsores | : | Cerrado |
| Velocidad | : | 1,770 RPM |

B.- MOTOR ELECTRICO.

| | | |
|------------------|---|-------------|
| Cantidad | : | 2 unidades |
| Velocidad | : | 1,770 RPM |
| Fase | : | 3 Ø |
| Voltaje | : | 480 voltios |
| Ciclaje | : | 60 Hz |
| Potencia | : | 40 HP |

La potencia requerida por la bomba, en el punto de máxima demanda de la curva Q - H + 10 a 15%.

C.- ARRANCADORES.

| | | |
|-----------------|---|-------------|
| Cantidad | : | 3 unidades |
| Tipo | : | Suave |
| Nema | : | 3R |
| Fase | : | 3 Ø |
| Ciclos | : | 60 HZ |
| Voltaje | : | 480 voltios |

Los arrancadores deben ser suministrados con los dispositivos requeridos por el motor, para su protección de alto y bajo voltaje y sobre carga.

D.- INTERRUPTORES DE SEGURIDAD.

| | | |
|-----------------|---|-------------|
| Cantidad | : | 3 unidades |
| Fase | : | 3Ø |
| Nema | : | 3R |
| Voltaje | : | 480 voltios |
| Ciclos | : | 60 Hz |

NOTA: En las cotizaciones de los equipos, deben ser anexadas las curvas características de los equipos propuestos. Estos deben ser ofertados con todos sus equipos de protección necesarios (Monitor de Fase, Control de Nivel y supresor de pico, Aparta rayos Secundarios). También deben ser ofertadas las columnas de descarga el Check Vertical y el Cabezal de Descarga. Medidor de voltaje, corriente y frecuencia.

E.- TRANSFORMADORES.

| | | |
|------------------|---|-------------------------------|
| Cantidad | : | 3 unidades |
| Capacidad | : | 50 KVA |
| Voltaje | : | 12,470-7,200 /480-240 voltios |
| Fase | : | 1Ø |
| Cut-Out | : | 3 de 200 Amps. |
| Pararrayo | : | 3 de 9 KV |

INSTITUTO NACIONAL DE AGUAS POTABLES Y ALCANTARILLADOS

I N A P A

DIRECCIÓN DE INGENIERIA

DEPARTAMENTO TECNICO

DIVISIÓN DE DISEÑO ELECTROMECHANICO

POZO #1 ANAMUYA

PROVINCIA LA ALTAGRACIA

13 DE DICIEMBRE DE 2019

ESPECIFICACIONES PARA EQUIPO DE BOMBEO

(--- ESTAS ESPECIFICACIONES ESTAN PENDIENTE DEL AFORO DE POZO---)

A.- BOMBA.

| | | |
|------------------------|---|-------------------------|
| Tipo | : | Electrobomba sumergible |
| Cantidad | : | 1 unidad |
| Capacidad | : | 120 GPM |
| Altura Dinámica Total | : | 210 pies |
| Profundidad de Columna | : | 145 pies |
| Lubricación por | : | Agua |
| Tipos de Impulsores | : | Cerrado |
| Velocidad | : | 3450 RPM |

B.- MOTOR ELECTRICO.

| | | |
|-----------|---|-------------|
| Cantidad | : | 1 unidad |
| Velocidad | : | 3450 RPM |
| Fase | : | 3 Ø |
| Voltaje | : | 480 voltios |
| Ciclaje | : | 60 Hz |
| Potencia | : | 10 HP |

La potencia requerida por la bomba, en el punto de máxima demanda de la curva Q - H + 10 a 15%.

C.- ARRANCADORES.

| | | |
|----------|---|-----------------|
| Cantidad | : | 1 unidad |
| Tipo | : | Directo a Línea |
| Nema | : | 3R |
| Fase | : | 3 Ø |
| Ciclos | : | 60 HZ |
| Voltaje | : | 480 voltios |

Los arrancadores deben ser suministrados con los dispositivos requeridos por el motor, para su protección de alto y bajo voltaje y sobre carga.

D.- INTERRUPTORES DE SEGURIDAD.

| | | |
|----------|---|-------------|
| Cantidad | : | 1 unidad |
| Fase | : | 3Ø |
| Nema | : | 3R |
| Voltaje | : | 480 voltios |
| Ciclos | : | 60 Hz |

NOTA: En las cotizaciones de los equipos, deben ser anexadas las curvas características de los equipos propuestos. Estos deben ser ofertados con todos sus equipos de protección necesarios (Monitor de Fase, Control de Nivel y supresor de pico, Aparta rayos Secundarios). También deben ser ofertadas las columnas de descarga el Check Vertical y el Cabezal de Descarga. Medidor de voltaje, corriente y frecuencia.

E.- TRANSFORMADORES.

| | | |
|-----------|---|-------------------------------|
| Cantidad | : | 3 unidades |
| Capacidad | : | 15 KVA |
| Voltaje | : | 12,470-7,200 /480-240 voltios |
| Fase | : | 1Ø |
| Cut-Out | : | 3 de 200 Amps. |
| Pararrayo | : | 3 de 9 KV |

INSTITUTO NACIONAL DE AGUAS POTABLES Y ALCANTARILLADOS

I N A P A

DIRECCIÓN DE INGENIERIA

DEPARTAMENTO TECNICO

DIVISIÓN DE DISEÑO ELECTROMECHANICO

POZO #2 ANAMUYA

PROVINCIA LA ALTAGRACIA

13 DE DICIEMBRE DE 2019

ESPECIFICACIONES PARA EQUIPO DE BOMBEO

(--- ESTAS ESPECIFICACIONES ESTAN PENDIENTE DEL AFORO DE POZO---)

A.- BOMBA.

| | | |
|------------------------|---|-------------------------|
| Tipo | : | Electrobomba sumergible |
| Cantidad | : | 1 unidad |
| Capacidad | : | 120 GPM |
| Altura Dinámica Total | : | 210 pies |
| Profundidad de Columna | : | 145 pies |
| Lubricación por | : | Agua |
| Tipos de Impulsores | : | Cerrado |
| Velocidad | : | 3450 RPM |

B.- MOTOR ELECTRICO.

| | | |
|-----------|---|-------------|
| Cantidad | : | 1 unidad |
| Velocidad | : | 3450 RPM |
| Fase | : | 3 Ø |
| Voltaje | : | 480 voltios |
| Ciclaje | : | 60 Hz |
| Potencia | : | 10 HP |

La potencia requerida por la bomba, en el punto de máxima demanda de la curva Q - H + 10 a 15%.

C.- ARRANCADORES.

| | | |
|----------|---|-----------------|
| Cantidad | : | 1 unidad |
| Tipo | : | Directo a Línea |
| Nema | : | 3R |
| Fase | : | 3 Ø |
| Ciclos | : | 60 HZ |
| Voltaje | : | 480 voltios |

Los arrancadores deben ser suministrados con los dispositivos requeridos por el motor, para su protección de alto y bajo voltaje y sobre carga.

D.- INTERRUPTORES DE SEGURIDAD.

| | | |
|----------|---|-------------|
| Cantidad | : | 1 unidad |
| Fase | : | 3Ø |
| Nema | : | 3R |
| Voltaje | : | 480 voltios |
| Ciclos | : | 60 Hz |

NOTA: En las cotizaciones de los equipos, deben ser anexadas las curvas características de los equipos propuestos. Estos deben ser ofertados con todos sus equipos de protección necesarios (Monitor de Fase, Control de Nivel y supresor de pico, Aparta rayos Secundarios). También deben ser ofertadas las columnas de descarga el Check Vertical y el Cabezal de Descarga. Medidor de voltaje, corriente y frecuencia.

E.- TRANSFORMADORES.

| | | |
|-----------|---|-------------------------------|
| Cantidad | : | 3 unidades |
| Capacidad | : | 15 KVA |
| Voltaje | : | 12,470-7,200 /480-240 voltios |
| Fase | : | 1Ø |
| Cut-Out | : | 3 de 200 Amps. |
| Pararrayo | : | 3 de 9 KV |